



**17.**  
**Beteiligungsbericht  
der Stadt Weiden  
i.d.OPf.**

## **Impressum:**

Ausgearbeitet auf der Grundlage der vorliegenden Geschäftsberichte 2015.

Herausgegeben von der Stadtkämmerei –Zentrales Controlling— der Stadt Weiden in der Oberpfalz

Weiden i.d.OPf., im Januar 2017

Stefan Hausdorf

Stadt Weiden i.d.OPf.  
Controlling, Beteiligungsmanagement  
Dr.-Pfleger-Straße 15  
92637 Weiden

Telefon: 0961 81-2011  
Telefax: 0961 81-2019  
E-Mail: [Stefan.Hausdorf@weiden.de](mailto:Stefan.Hausdorf@weiden.de)  
Internet: [www.weiden.de](http://www.weiden.de)

# Inhaltsverzeichnis

<i>Impressum:</i> .....	2
<i>Inhaltsverzeichnis</i> .....	3
<i>Vorwort</i> .....	8
<i>Übersicht über die Beteiligungsunternehmen</i> .....	10
<i>Gesamtübersicht über die Beteiligungsunternehmen 2015</i> .....	11
<b>Kliniken Nordoberpfalz AG</b> .....	<b>13</b>
<i>Allgemeine Angaben</i> .....	13
<i>Gegenstand des Unternehmens</i> .....	13
<i>Beteiligungsverhältnisse</i> .....	13
<i>Besetzung der Organe (aktuell)</i> .....	14
<i>Gesamtbezüge der Mitglieder der Geschäftsführung</i> .....	15
<i>Lage des Unternehmens</i> .....	15
<i>Kreditaufnahme im Geschäftsjahr 2015</i> .....	16
<i>Daten der Bilanz</i> .....	17
<i>Daten der Gewinn- und Verlustrechnung</i> .....	18
<b>Gesundheitsservice Oberpfalz Nord GmbH</b> .....	<b>20</b>
<i>Allgemeine Angaben</i> .....	20
<i>Gegenstand des Unternehmens</i> .....	20
<i>Beteiligungsverhältnisse</i> .....	21
<i>Besetzung der Organe (aktuell)</i> .....	21
<i>Gesamtbezüge der Mitglieder der Geschäftsführung</i> .....	21
<i>Lage der Gesellschaft</i> .....	21
<i>Kreditaufnahme im Geschäftsjahr 2015</i> .....	21
<i>Daten der Bilanz</i> .....	22
<b>MVZ Weiden GmbH</b> .....	<b>23</b>
<i>Allgemeine Angaben</i> .....	23
<i>Gegenstand des Unternehmens</i> .....	23
<i>Beteiligungsverhältnisse</i> .....	23
<i>Besetzung der Organe (aktuell)</i> .....	24
<i>Gesamtbezüge der Mitglieder der Geschäftsführung</i> .....	24
<i>Lage des Unternehmens</i> .....	24
<i>Kreditaufnahmen im Geschäftsjahr 2015</i> .....	24
<i>Daten der Bilanz</i> .....	25
<b>MVZ Stiftland GmbH</b> .....	<b>26</b>
<i>Allgemeine Angaben</i> .....	26
<i>Gegenstand des Unternehmens</i> .....	26
<i>Beteiligungsverhältnisse</i> .....	26

Besetzung der Organe (aktuell).....	27
Gesamtbezüge der Mitglieder der Geschäftsführung.....	27
Lage des Unternehmens.....	27
Kreditaufnahmen im Geschäftsjahr 2015.....	27
Daten der Bilanz.....	28
<b>St. Laurentius gemeinnützige GmbH.....</b>	<b>29</b>
Allgemeine Angaben .....	29
Gegenstand des Unternehmens.....	29
Beteiligungsverhältnisse .....	29
Besetzung der Organe (aktuell).....	29
Gesamtbezüge der Mitglieder der Geschäftsführung.....	30
Lage des Unternehmens.....	30
Kreditaufnahmen im Geschäftsjahr 2015.....	30
Daten der Bilanz.....	31
<b>Hospiz St. Felix gemeinnützige GmbH.....</b>	<b>32</b>
Allgemeine Angaben .....	32
Gegenstand des Unternehmens.....	32
Beteiligungsverhältnisse .....	32
Besetzung der Organe (aktuell).....	32
Gesamtbezüge der Mitglieder der Geschäftsführung.....	33
Lage des Unternehmens.....	33
Kreditaufnahmen im Geschäftsjahr 2015.....	33
Es wurden keine Kredite aufgenommen.....	33
Daten der Bilanz.....	33
<b>Stadtbau GmbH Weiden.....</b>	<b>34</b>
Allgemeine Angaben .....	34
Gegenstand des Unternehmens.....	34
Beteiligungsverhältnisse .....	34
Besetzung der Organe (Stand 31.12.2015).....	35
Gesamtbezüge der Mitglieder der Geschäftsführung.....	35
Lage des Unternehmens.....	35
Kreditaufnahme im Geschäftsjahr 2015.....	36
Daten der Bilanz.....	36
Daten der Gewinn- und Verlustrechnung.....	37
<b>WGS-Stadtentwicklung Weiden GmbH.....</b>	<b>38</b>
Allgemeine Angaben .....	38
Gegenstand des Unternehmens.....	38
Beteiligungsverhältnisse .....	38
Besetzung der Organe (Stand 31.12.2015).....	39
Gesamtbezüge der Mitglieder der Geschäftsführung.....	39
Lage des Unternehmens.....	39

<i>Kreditaufnahme im Geschäftsjahr 2015</i> .....	39
<i>Daten der Bilanz</i> .....	40
<i>Daten der Gewinn- und Verlustrechnung</i> .....	41
<b>Festplatz Weiden GmbH</b> .....	<b>42</b>
<i>Allgemeine Angaben</i> .....	42
<i>Gegenstand des Unternehmens</i> .....	42
<i>Beteiligungsverhältnisse</i> .....	42
<i>Besetzung der Organe (Stand 31.12.2015)</i> .....	42
<i>Gesamtbezüge der Mitglieder der Geschäftsführung</i> .....	42
<i>Lage des Unternehmens</i> .....	42
<i>Daten der Bilanz</i> .....	43
<i>Daten der Gewinn- und Verlustrechnung</i> .....	44
<b>Volkshochschule Weiden i.d.OPf. gemeinnützige GmbH</b> .....	<b>45</b>
<i>Allgemeine Angaben</i> .....	45
<i>Gegenstand des Unternehmens</i> .....	45
<i>Beteiligungsverhältnisse</i> .....	46
<i>Besetzung der Organe (31.12.2015)</i> .....	46
<i>Gesamtbezüge der Mitglieder der Geschäftsführung</i> .....	47
<i>Lage des Unternehmens (Stand: 31.12.2015)</i> .....	47
<i>Kreditaufnahme im Geschäftsjahr 2015</i> .....	47
<i>Daten der Bilanz</i> .....	48
<i>Daten der Gewinn- und Verlustrechnung</i> .....	49
<b>Kompetenzzentrum für regionale Bildungsdienstleistungen gemeinnützige GmbH</b> .....	<b>50</b>
<i>Allgemeine Angaben</i> .....	50
<i>Gegenstand des Unternehmens</i> .....	50
<i>Beteiligungsverhältnisse</i> .....	51
<i>Besetzung der Organe (aktuell)</i> .....	51
<i>Gesamtbezüge der Mitglieder der Geschäftsführung</i> .....	51
<i>Lage des Unternehmens</i> .....	51
<i>Kreditaufnahme im Geschäftsjahr 2015</i> .....	51
<i>Daten der Bilanz</i> .....	52
<i>Daten der Gewinn- und Verlustrechnung</i> .....	53
<b>Energie-Technologische Zentrum Nordoberpfalz GmbH</b> .....	<b>54</b>
<i>Allgemeine Angaben</i> .....	54
<i>Gegenstand des Unternehmens</i> .....	54
<i>Beteiligungsverhältnisse</i> .....	54
<i>Besetzung der Organe (aktuell)</i> .....	54
<i>Gesamtbezüge der Mitglieder der Geschäftsführung</i> .....	55
<i>Lage des Unternehmens</i> .....	55
<i>Kreditaufnahme im Geschäftsjahr 2015</i> .....	55
<i>Daten der Bilanz</i> .....	56

<i>Daten der Gewinn- und Verlustrechnung</i> .....	57
<b>Kommunalunternehmen Stadtwerke Weiden i.d.OPf. Anstalt des öffentlichen Rechts der Stadt Weiden i.d.OPf. ....</b>	<b>58</b>
<i>Allgemeine Angaben</i> .....	58
<i>Gegenstand des Unternehmens</i> .....	58
<i>Beteiligungsverhältnisse</i> .....	58
<i>Besetzung der Organe (aktuell)</i> .....	59
<i>Gesamtbezüge der Mitglieder der Geschäftsführung</i> .....	59
<i>Lage des Unternehmens</i> .....	59
<i>Kreditaufnahme im Geschäftsjahr 2015</i> .....	59
<i>Daten der Bilanz</i> .....	60
<i>Daten der Gewinn- und Verlustrechnung</i> .....	61
<b>ZENO - ZukunftsEnergieNordoberpfalz GmbH .....</b>	<b>62</b>
<i>Allgemeine Angaben</i> .....	62
<i>Gegenstand des Unternehmens</i> .....	62
<i>Beteiligungsverhältnisse</i> .....	62
<i>Besetzung der Organe (aktuell)</i> .....	62
<i>Gesamtbezüge der Mitglieder der Geschäftsführung</i> .....	63
<i>Lage des Unternehmens</i> .....	63
<i>Kreditaufnahme im Geschäftsjahr 2015</i> .....	63
<i>Daten der Bilanz</i> .....	64
<i>Daten der Gewinn- und Verlustrechnung</i> .....	65
<b>Sonnenpark Tännenberg GmbH &amp; Co. KG .....</b>	<b>66</b>
<i>Allgemeine Angaben</i> .....	66
<i>Gegenstand des Unternehmens</i> .....	66
<i>Beteiligungsverhältnisse</i> .....	66
<i>Besetzung der Organe (aktuell)</i> .....	66
<i>Gesamtbezüge der Mitglieder der Geschäftsführung</i> .....	66
<i>Lage des Unternehmens</i> .....	67
<i>Kreditaufnahme im Geschäftsjahr 2015</i> .....	67
<i>Daten der Bilanz</i> .....	68
<i>Daten der Gewinn- und Verlustrechnung</i> .....	69
<b>Sonnenpark Hütten GmbH&amp;Co. KG .....</b>	<b>70</b>
<i>Allgemeine Angaben</i> .....	70
<i>Gegenstand des Unternehmens</i> .....	70
<i>Beteiligungsverhältnisse</i> .....	70
<i>Besetzung der Organe (31.12.2015)</i> .....	70
<i>Gesamtbezüge der Mitglieder der Geschäftsführung</i> .....	71
<i>Lage des Unternehmens</i> .....	71
<i>Kreditaufnahme im Geschäftsjahr 2015</i> .....	71
<i>Daten der Bilanz</i> .....	72
<i>Daten der Gewinn- und Verlustrechnung</i> .....	73

<b>Be-On eingetragene Genossenschaft .....</b>	<b>74</b>
<i>Allgemeine Angaben .....</i>	74
<i>Gegenstand des Unternehmens.....</i>	74
<i>Beteiligungsverhältnisse .....</i>	74
<i>Besetzung der Organe (aktuell).....</i>	74
<i>Gesamtbezüge der Mitglieder der Geschäftsführung.....</i>	75
<i>Lage des Unternehmens.....</i>	75
<i>Daten der Bilanz.....</i>	75
<b>Max-Reger Congress &amp; Event GmbH .....</b>	<b>76</b>
<i>Allgemeine Angaben .....</i>	76
<i>Gegenstand des Unternehmens.....</i>	76
<i>Beteiligungsverhältnisse .....</i>	76
<i>Besetzung der Organe (aktuell).....</i>	76
<i>Gesamtbezüge der Mitglieder der Geschäftsführung.....</i>	77
<i>Lage des Unternehmens.....</i>	77
<i>Kreditaufnahme im Geschäftsjahr 2015.....</i>	77
<i>Daten der Bilanz.....</i>	78
<i>Daten der Gewinn- und Verlustrechnung.....</i>	79

## Vorwort

Die Gemeindeordnung für den Freistaat Bayern regelt in Art. 94 Abs. 3, dass die Gemeinden zur Information der Bürger einen Beteiligungsbericht zu erstellen haben. Es sind Unternehmen in einer Rechtsform des privaten Rechts aufzuführen, an denen die Stadt Weiden i.d.OPf. unmittelbar oder mittelbar mit **mehr als 5 %** beteiligt ist.

Die Stadt Weiden i.d.OPf. erfüllt im Wirtschaftsjahr 2015 bei folgenden Unternehmen die obigen Kriterien der Beteiligung:

- **Kliniken Nordoberpfalz AG**
- **Gesundheitsservice Oberpfalz Nord GmbH**
- **MVZ Weiden GmbH**
- **MVZ Stiftland GmbH**
- **Haus Laurentius der Kliniken Nordoberpfalz gemeinnützige GmbH**
- **Hospiz St. Felix gemeinnützige GmbH**
- **Stadtbau GmbH Weiden (SGW)**
- **Weidener Gesellschaft für Stadtentwicklung und Immobilienbetreuung GmbH (WGS)**
- **Festplatz Weiden GmbH**
- **Volkshochschule Weiden i.d.OPf. gemeinnützige GmbH**
- **Kompetenzzentrum für regionale Bildungsdienstleistungen gGmbH (zrb)**
- **Energietechnologisches Zentrum gemeinnützige GmbH**
- **Kommunalunternehmen Stadtwerke Weiden i.d.OPf. Anstalt des öffentlichen Rechts**
- **Zukunftsenergien Nordoberpfalz GmbH**
- **Sonnenpark Tännenberg GmbH**
- **Sonnenpark Hütten GmbH&Co KG**
- **Be-On eingetragene Genossenschaft**
- **Max-Reger Congress & Event GmbH**



## **Neugründungen oder Beteiligung im Jahr 2016:**

- **Stromnetz Weiden GmbH&Co.KG**
- **Stromnetz Weiden i.d.OPf. Verwaltungs GmbH**
- **Ambulante Palliativversorgung Nordoberpfalz eG**
- **GDH Verwaltungs GmbH**
- **GDH GmbH & Co. KG**

Der folgende 17. Beteiligungsbericht soll, wie die vorangegangenen, den Bürgerinnen und Bürgern einen Überblick über die wirtschaftliche Betätigung der Stadt Weiden i.d.OPf. geben und die einzelnen Beteiligungen transparent machen.

Der aktuelle Beteiligungsbericht und die vorangegangenen können in der Stadtkämmerei –Zentrales Controlling– eingesehen werden.

# Übersicht über die Beteiligungsunternehmen

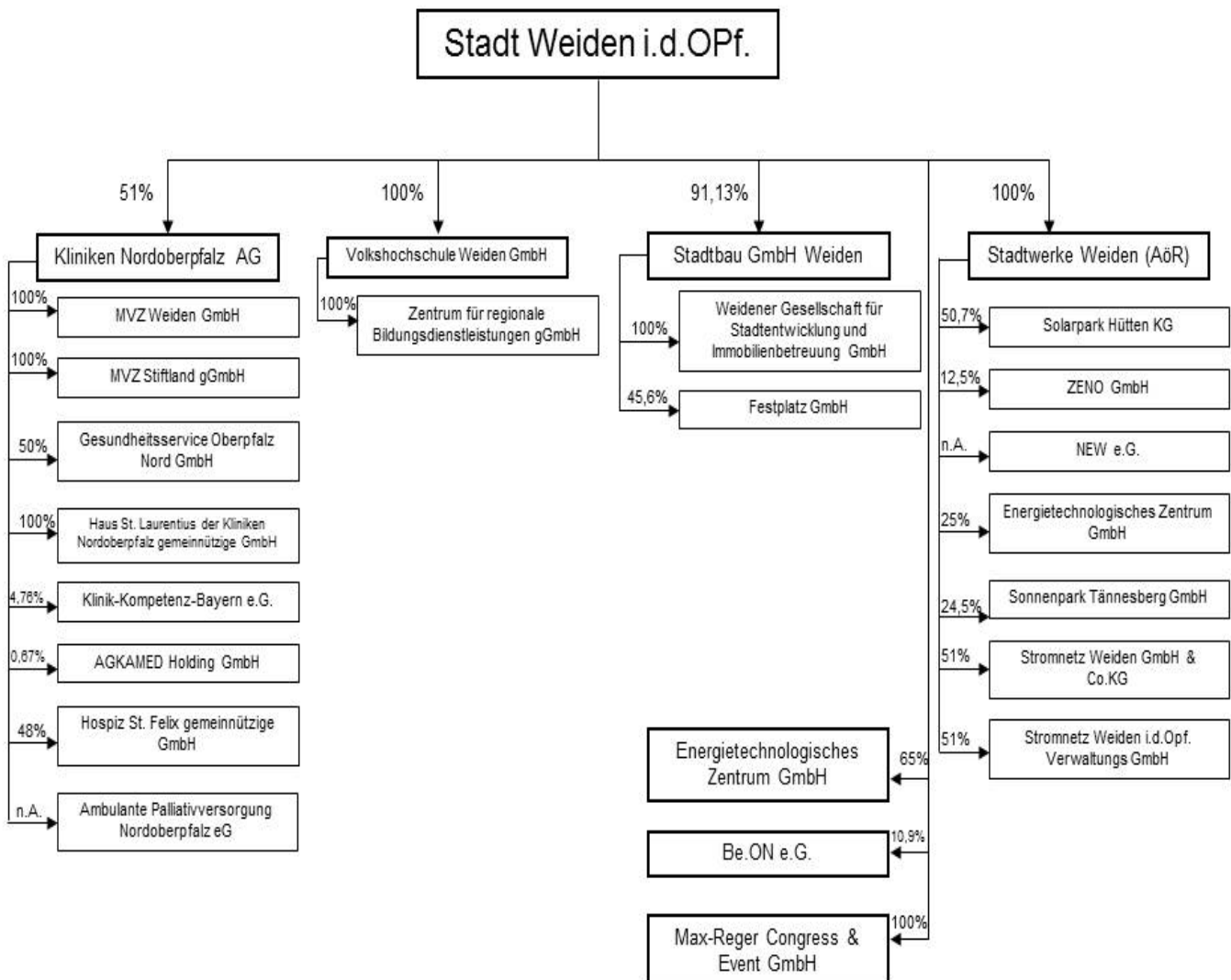

Stand: 06.12.2016

## Gesamtübersicht über die Beteiligungsunternehmen 2015 (Stand 31.12.2015)

Unternehmens- bezeichnung	Anteil der Stadt	Umsatz	Jahres- überschuss (+)/ fehlbetrag (-)	Eigenkapital
Kliniken	51,00 %	199.797,1 T€	211,3 T€	18.048,1 T€
Gesundheitsservice	***) 25,50 %	k.A.	31,7 T€	146,7 T€
MVZ Weiden	***) 51,00 %	4.529,4 T€	-47,3 T€	1.230,6 T€
MVZ Stiftland	***) 51,00 %	611,8 T€	7,4 T€	267,9 T€
St. Laurentius	***) 26,01 %	721,1 T€	-62,5 T€	-333,9 T€
Hospiz St. Felix	***) 24,48 %	13,4 T€	0,2 T€	25,3 T€
Stadtbau Weiden	91,18 %	7.501,6 T€	420,4 T€	3.525,3 T€
WGS	***) 91,18 %	315,4 T€	0,0 T€	2.998,6 T€
Festplatz Weiden	***) 45,59 %	178,3 T€	21,2 T€	125,4 T€
VHS	100,00 %	1.356,1 T€	0,0 T€	901,5 T€
ZRB	***) 100,00 %	1.107,1 T€	172,0 T€	313,6 T€
Stadtwerke Weiden	100,00 %	34.984,6 T€	1.149,3 T€	63.505,8 T€
Zeno	***) 12,5 %	47,0 T€	1,4 T€	95,4 T€
ETZ Weiden	65,0 %, ***) 25,0%	39,3 T€	0,0 T€	24,8 T€
Sonnenpark Tännesberg	***) 24,49 %	1.098,2 T€	417,9 T€	7.449,6 T€
Sonnenpark Hütten	***) 50,67	3.194,2 T€	686,4 T€	6.172,7 T€
Be.On	11,11 %	83,3 T€	17,9 T€	448,5 T€
Max-Reger Con- gress & Event GmbH	100 %	376,0 T€	-1.073,1 T€	15.204,0 T€

Unternehmensbezeichnung	Investitionszuschüsse der Stadt	Ertrags-/Betriebsmittelzuschüsse	Bilanzsumme	Anzahl der Mitarbeiter
Kliniken	170,0*) T€	1000,0 T€****)	243.075,3 T€	2518 **)
Gesundheitsservice	keine	keine	167,3 T€	keine
MVZ Weiden	keine	keine	4.077,1 T€	11
MVZ Stiftland	keine	keine	474,3 T€	13
St. Laurentius	keine	keine	425,7 T€	13
Hospiz St. Felix	keine	keine	312,9 T€	keine
Stadtbau Weiden	keine	keine	51.845,4 T€	22**)
WGS	keine	keine	15.222,8 T€	keine
Festplatz Weiden	keine	keine	2.268,3 T€	keine
VHS	keine	667,9 T€	1.094,4 T€	12
ZRB	keine	keine	387,0 T€	18
Stadtwerke Weiden	keine	keine	152.043,5 T€	132
Zeno	keine	keine	122,4 T€	1
ETZ Weiden	keine	71,8 T€	112,9 T€	3
Sonnenpark Tannesberg	keine	keine	7.642,9 T€	keine
Sonnenpark Hütten	keine	keine	27.823,0 T€	keine
Be.On	keine	keine	658,0 T€	keine
Max-Reger Congress & Event GmbH	keine	994,3 T€	15.429,8 T€	39

\*) Örtliche Beteiligung nach Art. 10 b FAG  
 \*\*) ohne Auszubildende und sonstiges Personal  
 \*\*\*) mittelbare Beteiligung  
 \*\*\*\*\*) Verlustausgleich aus Vorjahren

# Kliniken Nordoberpfalz AG

## Allgemeine Angaben

Rechtsform	:	Aktiengesellschaft
Sitz	:	Weiden i.d.OPf.
Anschrift	:	Söllnerstraße 16 92637 Weiden i.d.OPf.
Gründung	:	01. Januar 2006 (Eintrag HR am 13.11.2006)
Geschäftsjahr	:	Kalenderjahr

## Gegenstand des Unternehmens

Gegenstand des Unternehmens ist der Betrieb und die Geschäftsbesorgung von Akutkrankenhäusern mit zugehörigen Ausbildungsstätten und sonstigen Nebeneinrichtungen und Nebenbetrieben. Weiterhin gehören hierzu der Betrieb und die Geschäftsbesorgung von Rehabilitationseinrichtungen, Einrichtungen der Pflege, sonstige Einrichtungen zur Leistungserbringung im Gesundheitswesen sowie medizinischen Versorgungszentren allein oder in Zusammenarbeit mit anderen Unternehmen aus dem Gesundheitsbereich. Der Zweck der Gesellschaft ist die bedarfsgerechte Krankenhausversorgung der Bevölkerung nach den Vorgaben des Bayerischen Krankenhausplanes mit dem Klinikum Weiden als Schwerpunktkrankenhaus der Region und der einschlägigen gesetzlichen Bestimmungen und Verordnungen im Krankenhausbereich. Die Gesellschaft verfolgt ausschließlich und unmittelbar gemeinnützige Zwecke im Sinne des Abschnitts „Steuerbegünstigte Zwecke“ der Abgabenordnung. Die Gesellschaft ist selbstlos tätig; sie verfolgt nicht in erster Linie eigenwirtschaftliche Zwecke.

## Beteiligungsverhältnisse

Grundkapital	11.000.000,00 €	
Stadt Weiden i.d.OPf.	5.610.000,00 €	51,0 %
Landkreis Tirschenreuth	5.225.000,00 €	47,5 %
Landkreis Neustadt a. d. Waldnaab	165.000,00 €	1,5 %

## **Besetzung der Organe** (aktuell)

**Aufsichtsratsvorsitzender:** Landrat Wolfgang Lippert (bis 09/2015)

**Stellv. Aufsichtsratsvorsitzender:** Oberbürgermeister Kurt Seggewiß (bis 09/2015)

**Aufsichtsratsvorsitzender:** Oberbürgermeister Kurt Seggewiß (ab 09/2015)

**Stellv. Aufsichtsratsvorsitzender:** Landrat Wolfgang Lippert (ab 09/2015)

Aufsichtsräte :

Mitglieder aus dem Stadtrat der Stadt Weiden i.d.OPf.:

Stefan Rank  
Walter Leupold  
Dr. Matthias Loew  
Jens Meyer  
Veit Wagner  
Gerald Bolleiningger  
Wolfgang Pausch

Mitglieder aus dem Kreistag des Landkreises Tirschenreuth :

Christian Baumann  
Hans Donko  
Rainer Fischer  
Werner Nickl  
Bernd Sommer  
Franz Stahl

Mitglieder mit speziellem Fachwissen:

Günther Pfaffeneder  
Dr. Wolfgang Fortelny  
Landrat Andreas Meier

Betriebsangehörige Mitarbeiter/-in:

Robert Hinke  
Karl Frister  
Manuela Dietz

**Vorstand:** Josef Götz

## **Gesamtbezüge der Mitglieder der Geschäftsführung**

Der Vorstand hat einer Veröffentlichung seiner Bezüge nach § 285 Nr. 9 Buchst. a des Handelsgesetzbuchs für das Geschäftsjahr 2015 nicht zugestimmt.

Die Aufsichtsratsvergütung belief sich auf 21.363,07 €.

## **Lage des Unternehmens (Stand: 31.12.2015)**

Die Kliniken Nordoberpfalz AG verfügt über ein breites Leistungsspektrum in den verschiedenen Einrichtungen an sieben Betriebsstandorten. Neben dem Betrieb von Akutkrankenhäusern mit den zugehörigen Ausbildungsstätten unterhält die Kliniken Nordoberpfalz AG Rehabilitationseinrichtungen, Einrichtungen der Pflege, medizinische Versorgungszentren und Einrichtungen zur Leistungserbringung im Gesundheitswesen. Daneben soll durch die Erschließung weiterer Bereiche zusätzliche Erlöse generiert werden.

Die Leistungen im stationären Bereich konnten in 2015 deutlich gesteigert werden. Die in 2014 erreichten 43.147 CM-Punkte sind auf 45.742 Punkte gestiegen. Im Bereich der Rehabilitationskliniken konnten ebenfalls eine Steigerung verzeichnet werden. Der Rehabilitationsbereich setzt dabei seinen Trend der letzten Jahre kontinuierlich fort.

In allen Regionen der Kliniken konnten die Leistungszahlen gesteigert werden. Besonders der Bereich für spezielle Chirurgie und Endoprothetik konnte deutlich zulegen.

Durch Fortschreibung des Landesbasisfallwert von 3.188,00 Euro auf 3.255,00 Euro, einem Versorgungszuschlag von 0,8% und wirtschaftlicher Einsatz von Personal- und Sachmitteln konnte ein Jahresüberschuss von 211,3 T€ erwirtschaftet werden. Dies wurde trotz einer Steigerung beim Personalaufwand im nichtärztlichen Bereich von 2,5 % und im ärztlichen Bereich von 3,5 % und bei allgemeinen Preissteigerungen geschafft. Der Wirtschaftsplan 2015 wies einen Fehlbetrag von rund 3.277 T€ aus, was eine Differenz von der Planung zum festgestellten Ergebnis von rund 3,5 Mio. € entspricht.

Im Geschäftsjahr 2015 konnten die Umsatzerlöse auf 198,9 Mio.€ gesteigert werden. Die Personalaufwendungen sind von 124,1 Mio.€ auf 128,3 Mio.€ gestiegen.

Die Aufwendungen für Roh-, Hilfs- und Betriebsstoffe sind von 37.730 TEUR auf 39.303 TEUR gestiegen. Hauptursächlich sind hierfür die gestiegenen Leistungszahlen, die höheren Materialeinsatz bedingen, Preissteigerungen und der Einsatz hochwertiger Produkte.

Das Finanzergebnis verschlechterte sich von minus 841 TEUR auf minus 843 TEUR.

Bei steigenden Kapitalmarktzinsen weg vom derzeit niedrigen Niveau wäre mit einem deutlich schlechteren Ergebnis zu rechnen. Derzeit verfügt die Kliniken Nordoberpfalz AG nicht über einen ausreichenden finanziellen Spielraum, um Zinsschwankungen in der langfristigen Kapitalbeschaffung vom Kreditmarkt selbst zu kompensieren. Zur Minimierung der Zinsrisiken wurden derivative Finanzinstrumente teilweise eingesetzt.

Die Eigenkapitalquote (mit Sonderposten nach dem KHG; abzüglich Ausgleichsposten nach dem KHG) beträgt 60,2 % (Vorjahr: 58,6 %) und bewegt sich im Durchschnitt, die reine Eigenkapitalquote 7,4% ist als zu niedrig zu beurteilen. Die Verbesserung resultiert im Wesentlichen aus der Zahlung von 1 Mio. € zum Zwecke des Bilanzverlustausgleichs der Stadt Weiden i.d.OPf. an die Kliniken in 2015.

Die liquiden Mittel sind auf 282 T€ gestiegen (Vorjahr: 71,2 T€), die Liquidität der Kliniken Nordoberpfalz AG war im Geschäftsjahr 2015 jederzeit sichergestellt. Die durchschnittliche Inanspruchnahme von Fremdkapital lag bei durchschnittlich 16,5 Mio. €. Die Verbindlichkeiten sind von 94,1 Mio.€ auf 86,4 Mio.€ gesunken, was im Wesentlichen auf eine Reduzierung der Bankverbindlichkeiten von 4,7 Mio.€ zurückzuführen ist. Die Verbindlichkeiten gegenüber Kreditinstitute sind durch Bürgschaften der Gesellschafter und durch Grundschulden auf den Krankenhausgrundstücken gesichert. Für die Bürgschaften war nach EU-Beihilferecht ein Betrauungsakt der drei Gesellschafter notwendig.

## **Kreditaufnahme im Geschäftsjahr 2015**

Im Jahr 2015 wurden zwei längerfristige Bankkredite für Baumaßnahmen (u.a. Tiefgaragensanierung) in Höhe von 2 Mio.€ aufgenommen. Trotz dieser Neuaufnahme konnten insgesamt die Verbindlichkeiten gegenüber Banken verringert werden.



## Daten der Bilanz

Aktiva	2015	2014	Abweichungen 2015 zu 2014	
	T€	T€	in T€	in %
<b>Anlagevermögen:</b>				
Immaterielle Vermögensgegenstände	732,4	799,5	-67,1	-8,39
Sachanlagen	168.573,7	169.463,9	-890,2	-0,53
<b>Finanzanlagen</b>	<b>1.297,6</b>	<b>1.053,5</b>	<b>244,1</b>	<b>23,17</b>
<b>Umlaufvermögen:</b>				
Vorräte	8.530,6	8.865,6	-335,0	-3,78
Forderungen u. sonst. Vermögensgegen.	63.164,8	69.939,0	-6.774,2	-9,69
Flüssige Mittel	281,8	71,1	210,7	296,34
Ausgleichsposten nach dem KHG	0,0	0,0	0,0	0,0
Rechnungsabgrenzungsposten	494,3	511,8	-17,5	-3,42
<b>Bilanzsumme</b>	<b>243.075,3</b>	<b>250.704,4</b>	<b>-7.629,1</b>	<b>-3,04</b>

Passiva	2015	2014	Abweichungen 2015 zu 2014	
	T€	T€	in T€	in %
<b>Eigenkapital:</b>				
Gezeichnetes/festgesetztes Kapital	11.000,0	11.000,0	0,0	0,00
Kapitalrücklagen	11.192,7	10.192,7	1.000,0	9,81
Gewinnrücklagen	667,0	667,0	0,0	0,00
Gewinnvortrag/Verlustvortrag	-4.811,6	-5.022,9	211,3	-4,21
Jahresüberschuss/-fehlbetrag	211,3	62,5	148,8	238,08
<b>Sonderposten a. Zuw. zur Finanz. Sach-AV</b>	<b>128.349,8</b>	<b>129.974,4</b>	<b>-1.624,6</b>	<b>-1,25</b>
<b>Rückstellungen</b>	<b>9.372,4</b>	<b>8.795,2</b>	<b>577,2</b>	<b>6,56</b>
<b>Verbindlichkeiten</b>	<b>86.408,5</b>	<b>94.131,3</b>	<b>-7.722,8</b>	<b>-8,20</b>
<b>Ausgleichsposten aus Darlehensförderung</b>	<b>875,2</b>	<b>946,4</b>	<b>-71,2</b>	<b>-7,52</b>
<b>Rechnungsabgrenzungsposten</b>	<b>21,3</b>	<b>20,3</b>	<b>1,0</b>	<b>4,93</b>
<b>Bilanzsumme</b>	<b>243.075,3</b>	<b>250.704,4</b>	<b>-7.629,1</b>	<b>-3,04</b>

[Die Berechnungen für die Abweichungen in € und % wurden mit den tatsächlichen Zahlen durchgeführt. Danach wurde auf T€ gerundet. Rundungsdifferenzen sind entstanden.]

## Daten der Gewinn- und Verlustrechnung

	2015	2014	Abweichungen 2015 zu 2014	
	T€	T€	in T€	in %
<b>Erlöse aus Krankenhausleistungen</b>	<b>159.456,7</b>	<b>148.710,5</b>	<b>10.746,2</b>	<b>7,23</b>
+ Erl. a. Leist. d. geriatrischen Rehabilitation	6.833,8	6.064,1	769,7	12,69
+ Erl. aus Wahlleistungen	1.753,1	1.714,8	38,3	2,23
+ Erl. a. ambulanten Leistungen des Krankenhauses.	2.898,9	2.390,9	508,0	21,25
<b>+ Nutzungsentgelte der Ärzte</b>	<b>10.228,8</b>	<b>9.667,3</b>	<b>561,5</b>	<b>5,81</b>
<b>+ Bestandsveränderungen fertiger/unfertiger Erzeug.</b>	<b>-471,6</b>	<b>1.749,5</b>	<b>-2.221,1</b>	<b>-126,96</b>
<b>+ Zuweisungen und Zuschüsse der öffentlichen Hand</b>	<b>1.243,8</b>	<b>1.440,8</b>	<b>-197,0</b>	<b>-13,67</b>
<b>+ sonstige betriebliche Erträge</b>	<b>17.853,6</b>	<b>17.382,6</b>	<b>471,0</b>	<b>2,71</b>
<b>- Personalaufwand</b>	<b>128.297,8</b>	<b>124.111,8</b>	<b>4.186,0</b>	<b>3,37</b>
<b>- Materialaufwand</b>	<b>46.101,9</b>	<b>44.561,3</b>	<b>1.540,6</b>	<b>3,46</b>
<b>Zwischenergebnis</b>	<b>25.397,4</b>	<b>20.447,5</b>	<b>4.949,9</b>	<b>24,21</b>
<b>+ Erträge a. Zuw. z. Finanzierung v. Investitionen</b>	<b>5.229,6</b>	<b>42.852,5</b>	<b>-37.622,9</b>	<b>-87,80</b>
+ Ertr. a. d. Auflösung v. Sonderposten/Verbindlichkeiten nach dem KHG	7.962,9	8.002,3	-39,4	-0,49
<b>+ Ertr. a. d. Aufl. d. Ausgleichsposten f. Darlehensförderung</b>	<b>71,2</b>	<b>71,9</b>	<b>-0,7</b>	<b>-0,97</b>
- Aufw. a. d. Zuf. zu Sonderposten/Verbindlichkeiten nach dem KHG	4.430,7	42.163,2	-37.732,5	-89,49
- Aufw. f. d. nach dem KHG geförderte Nutzung von Anlagegegenständen	806,2	723,6	82,6	11,42
<b>- Abschreibungen</b>	<b>10.339,8</b>	<b>10.350,5</b>	<b>-10,7</b>	<b>-0,10</b>

<b>- sonstige betriebliche Aufwendungen</b>	<b>21.899,3</b>	<b>17.277,9</b>	<b>4.621,4</b>	<b>26,75</b>
<b>Zwischenergebnis</b>	<b>1.185,1</b>	<b>859,1</b>	<b>326,0</b>	<b>37,95</b>
+ Erträge aus Beteiligungen	0,0	250,0	-250,0	-100,00
+ Ertr. a. anderen Wertpapieren und a. Ausleihungen des Finanzanlagevermögens	17,0	18,7	-1,7	-9,09
<b>+ sonstige Zinsen und ähnliche Erträge</b>	<b>9,1</b>	<b>14,8</b>	<b>-5,7</b>	<b>-38,51</b>
<b>- Zinsen und ähnliche Aufwendungen</b>	<b>869,2</b>	<b>874,5</b>	<b>-5,3</b>	<b>-0,61</b>
<b>Ergebnis der gewöhnlichen Geschäftstätigkeit</b>	<b>342,1</b>	<b>268,0</b>	<b>74,1</b>	<b>27,65</b>
<b>- Steuern</b>	<b>130,7</b>	<b>205,5</b>	<b>-74,8</b>	<b>-36,40</b>
<b>Jahresüberschuss/Jahresfehlbetrag</b>	<b>211,3</b>	<b>62,5</b>	<b>148,8</b>	<b>238,08</b>

[Die Berechnungen für die Abweichungen in € und % wurden mit den tatsächlichen Zahlen durchgeführt. Danach wurde auf T€ gerundet. Rundungsdifferenzen sind entstanden.]

# Gesundheitsservice Oberpfalz Nord GmbH

## Allgemeine Angaben

Rechtsform	:	Gesellschaft mit beschränkter Haftung
Sitz	:	Weiden i.d.OPf.
Anschrift	:	Söllnerstraße 16 92637 Weiden i.d.OPf.
Gründung	:	20.12.2007
Geschäftsjahr	:	Kalenderjahr

## Gegenstand des Unternehmens

Zweck der Gesellschaft ist die Förderung des öffentlichen Gesundheitswesens durch bestmögliche Versorgung der Bevölkerung in der Region mit ärztlichen, pflegerischen und sonstigen gesundheitsorientierten Leistungen. Die Gesellschaft dient im Rahmen ihrer sachlichen Möglichkeiten der Förderung der gesundheitlichen Prävention, der ambulanten und stationären Behandlung, der Verzahnung von ambulanter und stationärer Patientenversorgung, der Pflege von Patienten ohne Rücksicht auf Staatsangehörigkeit, Konfession, Rasse, Geschlecht oder Wohnsitz. Die Erfüllung des Zwecks hat durch langfristige Sicherung und Weiterentwicklung der Gesundheitsservice Oberpfalz Nord GmbH zu erfolgen.

Zur Verfolgung des in Absatz 1 genannten Zwecks wird die Gesellschaft integrierte Versorgungskonzepte unterstützen und erarbeiten sowie die Projektierung und Gründung von Gesellschaften zum Zwecke des Betriebes von medizinischen Versorgungszentren im Sinne des § 95 SGB V (MVZ) vornehmen. Die MVZ sollen jeweils als eigenständige Gesellschaften errichtet werden.

Bei allen von der Gesellschaft entwickelten und projektierten Konzepten soll die gleichberechtigte Beteiligung des Krankenhausbereichs und der niedergelassenen Ärzte vorgesehen sein. Bei der Gründung von eigenständigen Gesellschaften – insbesondere den in Absatz 2 angesprochenen MVZ – sollen der Krankenhausbereich und die niedergelassenen Ärzte auf Gesellschafterebene paritätisch beteiligt sein, soweit dies rechtlich zulässig ist.

Die Gesellschaft unterstützt auch im Übrigen die Bündelung von Aufgaben und Dienstleistungen im Gesundheitswesen für die Gesamtheit der Krankenhäuser, der niedergelassenen Ärzte und der sonstigen Leistungserbringer in der Region der nördlichen Oberpfalz. Sie unterstützt und organisiert die Schaffung sektorübergreifender Kommunikationswege und Informationsstrukturen zur Optimierung der regionalen Patientenversorgung. Zum Zweck der Gesellschaft gehört deshalb auch die Erbringung von verschiedenen Serviceleistungen für die Förderung des öffentlichen Gesundheitswesens nach § 2 Absatz 1 dieses Gesellschaftsvertrags.

Die Gesellschaft ist gemeinnützig tätig.

## **Beteiligungsverhältnisse**

Stammkapital	25.000,00 €	
Kliniken Nordoberpfalz AG	12.500,00 €	50,0 %
Ärzteverbund Oberpfalz Nord e. V.	12.500,00 €	50,0 %
Mittelbare Beteiligung der Stadt Weiden i.d.OPf.:		25,5 %

## **Besetzung der Organe** (aktuell)

Die Gesellschaft hat keinen Aufsichtsrat.

Geschäftsführer: Thomas Baldauf  
Dr.med. Nikolaus Globisch

## **Gesamtbezüge der Mitglieder der Geschäftsführung**

Auf die Angaben gem. § 285 Nr. 9a HGB wurde unter Inanspruchnahme von § 286 Abs. 4 HGB verzichtet.

## **Lage der Gesellschaft** (Stand: 31.12.2015)

Die Gesellschaft hat ihre Tätigkeit das ganze Geschäftsjahr 2015 ausgeführt.

## **Kreditaufnahme im Geschäftsjahr 2015**

In 2015 wurden keine Kredite aufgenommen.

## Daten der Bilanz

Aktiva	2015	2014	Abweichungen 2015 zu 2014	
	T€	T€	in T€	in %
<b>Anlagevermögen:</b>				
<b>Sachanlagen</b>	0,0	0,0	0,0	0,00
<b>Umlaufvermögen:</b>				
Forderungen u. sonst. Vermögensgegen.	35,9	23,6	12,3	52,12
Kassenbestand, Guthaben bei KI	131,4	108,7	22,7	20,88
Rechnungsabgrenzungsposten	0,0	0,0	0,0	0,00
<b>Bilanzsumme</b>	<b>167,3</b>	<b>132,3</b>	<b>35,0</b>	<b>26,46</b>

Passiva	2015	2014	Abweichungen 2015 zu 2014	
	T€	T€	in T€	in %
<b>Eigenkapital:</b>				
Gezeichnetes Kapital	25,0	25,0	0,0	0,00
Gewinnvortrag	90,0	62,7	27,3	43,54
Jahresüberschuss, -fehlbetrag	31,7	27,3	4,4	16,12
<b>Rückstellungen</b>	3,1	2,9	0,2	6,90
<b>Verbindlichkeiten</b>	17,4	14,4	3,0	20,83
<b>Bilanzsumme</b>	<b>167,3</b>	<b>132,3</b>	<b>35,0</b>	<b>26,46</b>

[Die Berechnungen für die Abweichungen in € und % wurden mit den tatsächlichen Zahlen durchgeführt. Danach wurde auf T€ gerundet. Rundungsdifferenzen sind entstanden.]

# MVZ Weiden GmbH

## Allgemeine Angaben

Rechtsform	:	Gesellschaft mit beschränkter Haftung
Sitz	:	Weiden i.d.OPf.
Anschrift	:	Söllnerstraße 16 92637 Weiden i.d.OPf.
Gründung	:	09. März 2009
Geschäftsjahr	:	Kalenderjahr

## Gegenstand des Unternehmens

Der Betrieb eines Medizinischen Versorgungszentrums im Sinne des § 95 SGB V in Weiden i.d.OPf. zur Erbringung aller hiernach zulässigen ärztlichen und nichtärztlichen Leistungen und aller damit im Zusammenhang stehenden Tätigkeiten sowie die Bildung von Kooperationen mit Leistungserbringern im Gesundheitswesen. Das Medizinische Versorgungszentrum steht unter ärztlicher Leitung nach §12 der Satzung. Der ausschließliche Zweck der Gesellschaft ist die unmittelbare Förderung des öffentlichen Gesundheitswesens und der Wohlfahrtspflege. Die Gesellschaft verfolgt ausschließlich und unmittelbar mildtätige und gemeinnützige Zwecke.

## Beteiligungsverhältnisse

Grundkapital	25.000,00 €	
Kliniken Nordoberpfalz AG	25.000,00 €	100,0%
Mittelbare Beteiligung der Stadt Weiden i.d.OPf.		51,0%

## **Besetzung der Organe** (aktuell)

Die Gesellschaft hat keinen Aufsichtsrat.

Geschäftsführung: Bettina Wolf

## **Gesamtbezüge der Mitglieder der Geschäftsführung**

Auf die Angaben gem. § 285 Nr. 9a HGB wurde unter Inanspruchnahme von § 286 Abs. 4 HGB verzichtet.

## **Lage des Unternehmens** (Stand: 31.12.2015)

Im Geschäftsjahr sanken die Erträge von 4,66 Mio. € auf 4,53 Mio.€. Die betrieblichen Aufwendungen sanken im Jahr 2015 von 4,51 Mio.€ auf 4,40 Mio.€. Durch die angekündigte Aberkennung der Gemeinnützigkeit durch die Finanzbehörde wurde eine Rückstellung für Ertragssteuern in Höhe von 296 T€ gebildet, die das Ergebnis belasten. Es wurde dadurch im Berichtsjahr ein Jahresfehlbetrag in Höhe von 47 T€ ausgewiesen. Über das gesamte Jahr war die Zahlungsfähigkeit der Gesellschaft gewährleistet. Sie verfügt über ausreichende liquide Mittel.

## **Kreditaufnahmen im Geschäftsjahr 2015**

Es wurden keine Kredite aufgenommen.



## Daten der Bilanz

<b>Aktiva</b>	2015	2014	Abweichungen 2015 zu 2014	
	T€	T€	in T€	in %
<b>Anlagevermögen:</b>				
Immaterielle Vermögensgegenstände	374,4	471,3	-96,9	-20,56
Sachanlagen	298,9	323,4	-24,5	-7,58
Forderungen u. sonst. Vermögensgeg.	2.618,4	2.569,5	48,9	1,90
Flüssige Mittel	770,7	733,0	37,7	5,14
<b>Rechnungsabgrenzungsposten</b>	14,7	0,7	14,0	2000,00
<b>Bilanzsumme</b>	<b>4.077,1</b>	<b>4.098,0</b>	<b>-20,9</b>	<b>-0,51</b>

<b>Passiva</b>	2015	2014	Abweichungen 2015 zu 2014	
	T€	T€	in T€	in %
<b>Eigenkapital:</b>				
Gezeichnetes Kapital	25,0	25,0	0,0	0,00
Kapitalrücklage	331,5	331,5	0,0	0,00
Gewinnvortrag/Verlustvortrag	921,4	735,6	185,8	25,26
Jahresüberschuss, -fehlbetrag	-47,3	185,8	-233,1	-125,46
Rückstellungen	347,7	44,7	303,0	677,85
Verbindlichkeiten	2.498,8	2.775,5	-276,7	-9,97
<b>Bilanzsumme</b>	<b>4.077,1</b>	<b>4.098,0</b>	<b>-20,9</b>	<b>-0,51</b>

[Die Berechnungen für die Abweichungen in € und % wurden mit den tatsächlichen Zahlen durchgeführt. Danach wurde auf T€ gerundet. Rundungsdifferenzen sind entstanden.]

# MVZ Stiftland GmbH

## Allgemeine Angaben

Rechtsform	:	Gesellschaft mit beschränkter Haftung
Sitz	:	Weiden i.d.OPf.
Anschrift	:	Söllnerstraße 16 92637 Weiden i.d.OPf.
Erwerb	:	03. August 2012
Geschäftsjahr	:	Kalenderjahr

## Gegenstand des Unternehmens

Der Betrieb eines Medizinischen Versorgungszentrums im Sinne des § 95 SGB V in Weiden i.d.OPf. zur Erbringung aller hiernach zulässigen ärztlichen und nichtärztlichen Leistungen und aller damit im Zusammenhang stehenden Tätigkeiten sowie die Bildung von Kooperationen mit Leistungserbringern im Gesundheitswesen. Der ausschließliche Zweck der Gesellschaft ist die unmittelbare Förderung des öffentlichen Gesundheitswesens und der Wohlfahrtspflege. Die Gesellschaft verfolgt ausschließlich und unmittelbar mildtätige und gemeinnützige Zwecke.

## Beteiligungsverhältnisse

Grundkapital	25.000,00 €	
Kliniken Nordoberpfalz AG	25.000,00 €	100,0%
Mittelbare Beteiligung der Stadt Weiden i.d.OPf.		51,0%

## **Besetzung der Organe** (aktuell)

Die Gesellschaft hat keinen Aufsichtsrat.

**Geschäftsführung:** Manfred Tretter

## **Gesamtbezüge der Mitglieder der Geschäftsführung**

Auf die Angaben gem. § 285 Nr. 9a HGB wurde unter Inanspruchnahme von §286 Abs. 4 HGB verzichtet.

## **Lage des Unternehmens** (Stand: 31.12.2015)

Das negative Eigenkapital aus Vorjahren wurde durch Einzahlung eines Gesellschafters in Höhe von 300 T€ beseitigt. Das Eigenkapital beträgt nunmehr 268 T€ zum 31.12.2015. Die Ertrags- und Aufwandspositionen bewegen sich im Rahmen der Planung. Abweichungen wirken sich positiv auf das Ergebnis aus. Die Liquidität war im gesamten Geschäftsjahr gegeben.

## **Kreditaufnahmen im Geschäftsjahr 2015**

Es wurden keine Kredite aufgenommen.

## Daten der Bilanz

<b>Aktiva</b>	2015	2014	Abweichungen 2015 zu 2014	
	T€	T€	in T€	in %
<b>Anlagevermögen:</b>				
Immaterielle Vermögensgegenstände	0,5	1,7	-1,2	-70,59
Sachanlagen	26,9	13,8	13,1	94,93
Forderungen u. sonst. Vermögensgeg.	166,5	125,4	41,1	32,78
Flüssige Mittel	278,5	5,9	272,6	4620,34
<b>Rechnungsabgrenzungsposten</b>	1,8	1,5	0,3	20,00
nicht durch Eigenkapital ged. Fehlbetrag	0,0	39,5	-39,5	-100,00
<b>Bilanzsumme</b>	<b>474,3</b>	<b>187,8</b>	<b>286,5</b>	<b>152,56</b>

<b>Passiva</b>	2015	2014	Abweichungen 2015 zu 2014	
	T€	T€	in T€	in %
<b>Eigenkapital:</b>				
Gezeichnetes Kapital	25,0	25,0	0,0	0,00
Kapitalrücklage	313,3	13,3	300,0	2255,64
Gewinnvortrag/Verlustvortrag	-77,8	-48,9	-28,9	59,10
Jahresüberschuss, -fehlbetrag	7,4	-28,9	36,3	-125,61
nicht durch Eigenkapital ged. Fehlbetrag	0,0	39,5	-39,5	-100,00
Rückstellungen	9,1	9,1	0,0	0,00
Verbindlichkeiten	197,3	178,6	18,7	10,47
<b>Bilanzsumme</b>	<b>474,3</b>	<b>187,8</b>	<b>286,5</b>	<b>152,56</b>

[Die Berechnungen für die Abweichungen in € und % wurden mit den tatsächlichen Zahlen durchgeführt. Danach wurde auf T€ gerundet. Rundungsdifferenzen sind entstanden.]

# St. Laurentius gemeinnützige GmbH

## Allgemeine Angaben

Rechtsform : Gesellschaft mit beschränkter Haftung  
Sitz : Jahnstraße 18, 92676 Eschenbach  
Gründung : 07. Mai 2012  
Geschäftsjahr : Kalenderjahr

## Gegenstand des Unternehmens

Der Betrieb einer Pflegeeinrichtung insbesondere für Bewohner mit Demenzerkrankungen. Es werden Leistungen gem. Versorgungsvertrag nach § 72 SGB XI für vollstationäre Pflege erbracht. Neben der Langzeitpflege wird auch Kurzzeitpflege angeboten.

## Beteiligungsverhältnisse

Grundkapital	25.000,00 €	
Kliniken Nordoberpfalz AG	12.750,00 €	51,0%
Mittelbare Beteiligung der Stadt Weiden i.d.OPf.		26,01%

## Besetzung der Organe (aktuell)

Die Gesellschaft hat keinen Aufsichtsrat.

**Geschäftsführung:** Thomas Baldauf  
Dr. Horst Wiesent (bis 31.12.2015)

## **Gesamtbezüge der Mitglieder der Geschäftsführung**

Auf die Angaben gem. § 285 Nr. 9a HGB wurde unter Inanspruchnahme von § 286 Abs. 4 HGB verzichtet.

## **Lage des Unternehmens (Stand: 31.12.2015)**

Im Wirtschaftsjahr 2015 konnte die Auslastung der Einrichtung auf über 90,6% gesteigert werden. Durch Personalmehrungen und bedingt durch die höhere Auslastung wurden die Aufwendungen auf 783 T€ erhöht. Dem stehen Erträge von 721 T€ gegenüber.

Trotz des negativen Eigenkapitals ist eine Überschuldung aus Anlaufverlusten nicht gegeben, da die Verbindlichkeiten überwiegend gegenüber den Gesellschaftern bestehen.

Die Liquidität der Gesellschaft ist derzeit noch ausreichend und wurde durch ein Gesellschafterdarlehen in Höhe von 500T€ durch die Kliniken Nordoberpfalz AG gesichert.

## **Kreditaufnahmen im Geschäftsjahr 2015**

Es wurden keine Kredite aufgenommen.

## Daten der Bilanz

<b>Aktiva</b>	2015	2014	Abweichungen 2015 zu 2014	
	T€	T€	in T€	in %
<b>Anlagevermögen:</b>				
Immaterielle Vermögensgegenstände	7,0	10,8	-3,8	-35,19
Sachanlagen	9,6	9,4	0,2	2,13
Forderungen u. sonst. Vermögensgeg.	21,3	21,5	-0,2	-0,93
Flüssige Mittel	51,8	218,2	-166,4	-76,26
<b>Rechnungsabgrenzungsposten</b>	2,1	1,7	0,4	23,53
nicht durch Eigenkapital ged. Fehlbetrag	333,9	271,5	62,4	22,98
<b>Bilanzsumme</b>	425,7	533,1	-107,4	-20,15

<b>Passiva</b>	2015	2014	Abweichungen 2015 zu 2014	
	T€	T€	in T€	in %
<b>Eigenkapital:</b>				
Gezeichnetes Kapital	25,0	25,0	0,0	0,00
Jahresüberschuss, -fehlbetrag	-62,5	-59,9	-2,6	4,34
nicht durch Eigenkapital ged. Fehlbetrag	333,9	271,5	62,4	22,98
Rückstellungen	40,8	53,7	-12,9	-24,02
Verbindlichkeiten	385,0	479,4	-94,4	-19,69
<b>Bilanzsumme</b>	425,7	533,1	-107,4	-20,15

[Die Berechnungen für die Abweichungen in € und % wurden mit den tatsächlichen Zahlen durchgeführt. Danach wurde auf T€ gerundet. Rundungsdifferenzen sind entstanden.]

# Hospiz St. Felix gemeinnützige GmbH

## Allgemeine Angaben

Rechtsform : Gesellschaft mit beschränkter Haftung  
Sitz : Weiden i.d.OPf.  
Gründung : 01. März 2014  
Geschäftsjahr : Kalenderjahr

## Gegenstand des Unternehmens

## Beteiligungsverhältnisse

Grundkapital	25.000,00 €	
Kliniken Nordoberpfalz AG	12.000,00 €	48,0%
Mittelbare Beteiligung der Stadt Weiden i.d.OPf.		24,48%

## Besetzung der Organe (aktuell)

Die Gesellschaft hat keinen Aufsichtsrat

**Geschäftsführung:** Dr. Frank Becker



## Gesamtbezüge der Mitglieder der Geschäftsführung

Die Geschäftsführung erhielt keine Bezüge.

## Lage des Unternehmens (Stand: 31.12.2015)

Die Gesellschaft wurde in 2014 gegründet. Es wurde von den Erleichterungen des § 288 HGB Gebrauch gemacht.

## Kreditaufnahmen im Geschäftsjahr 2015

Es wurden keine Kredite aufgenommen.

## Daten der Bilanz

<b>Aktiva</b>	2015	2014	Abweichungen 2015 zu 2014	
	T€	T€	in T€	in %
<b>Anlagevermögen:</b>				
Immaterielle Vermögensgegenstände	0,0	0,0	0,0	0,00
Sachanlagen	0,0	0,0	0,0	0,00
Forderungen u. sonst. Vermögensgeg.	261,3	260,9	0,4	0,15
Flüssige Mittel	51,7	64,7	-13,0	-20,09
<b>Rechnungsabgrenzungsposten</b>	0,0	0,0	0,0	0,00
<b>Bilanzsumme</b>	<b>312,9</b>	<b>325,6</b>	<b>-12,7</b>	<b>-3,90</b>

<b>Passiva</b>	2015	2014	Abweichungen 2015 zu 2014	
	T€	T€	in T€	in %
<b>Eigenkapital:</b>				
Gezeichnetes Kapital	25,0	25,0	0,0	0,00
Jahresüberschuss, -fehlbetrag	0,2	0,1	0,1	100,00
Rückstellungen	2,0	2,0	0,0	0,00
Verbindlichkeiten	285,6	298,2	-12,6	-4,23
<b>Bilanzsumme</b>	<b>312,9</b>	<b>325,6</b>	<b>-12,7</b>	<b>-3,90</b>

[Die Berechnungen für die Abweichungen in € und % wurden mit den tatsächlichen Zahlen durchgeführt. Danach wurde auf T€ gerundet. Rundungsdifferenzen sind entstanden.]

# Stadtbau GmbH Weiden

## Allgemeine Angaben

Rechtsform	:	Gesellschaft mit beschränkter Haftung
Sitz	:	Weiden i.d.OPf.
Anschrift	:	Am Stockerhutpark 1 92637 Weiden i.d.OPf.
Gründung	:	10. Oktober 1960
Geschäftsjahr	:	Kalenderjahr

## Gegenstand des Unternehmens

Zweck der Gesellschaft ist vorrangig eine sichere und sozial verantwortbare Wohnungsversorgung breiter Schichten der Bevölkerung. Die Gesellschaft errichtet, betreut, bewirtschaftet und verwaltet Bauten in allen Rechts- und Nutzungsformen, darunter Eigenheime und Eigentumswohnungen. Sie kann außerdem alle im Bereich der Wohnungswirtschaft, des Städtebaus und der Infrastruktur anfallenden Aufgaben übernehmen, Grundstücke erwerben, belasten und veräußern, sowie Erbbaurechte ausgeben. Sie kann Gemeinschaftseinrichtungen und Folgeeinrichtungen, Läden und Gewerbebauten, soziale, wirtschaftliche und kulturelle Einrichtungen und Dienstleistungen bereitstellen. Die Gesellschaft ist berechtigt, Zweigniederlassungen zu errichten, andere Unternehmen zu erwerben oder sich an solchen zu beteiligen.

## Beteiligungsverhältnisse

Stammkapital	3.598.472,27 €	
Stadt Weiden i.d.OPf.	3.281.021,36 €	91,18 %
Sparkasse Oberpfalz Nord	41.818,56 €	1,16 %
Baugewerbe	70.646,33 €	1,96 %
Handel und Gewerbe	13.314,35 €	0,37 %
Stiftung	65.051,77 €	1,81 %
Privatpersonen	41.382,43 €	1,15 %
Volksbank Nordoberpfalz eG	12.066,49 €	0,34 %
Eigenanteil	73.170,98 €	2,03 %

## **Besetzung der Organe** (Stand 31.12.2015)

Aufsichtsratsvorsitzender : Oberbürgermeister Kurt Seggewiß

Stellv. Aufsichtsratsvorsitzender : Peter Wittmann

Aufsichtsräte : Hans Blum  
Hildegard Burger (ab 15.07.2015)  
Lothar Höher  
Hermann Hubmann  
Gabriele Laurich  
Stefan Rank  
Helmut Ruhland (bis 15.07.2015)  
Ludwig Zitzmann (bis 15.07.2015)  
Rudolf Winter (ab 15.07.2015)

Geschäftsführer: Günther Kamm

## **Gesamtbezüge der Mitglieder der Geschäftsführung**

Auf die Angaben gem. § 285 Nr. 9a HGB wurde unter Inanspruchnahme von §286 Abs. 4 HGB verzichtet.

Die Aufsichtsratsvergütung belief sich auf 21.681,00 €.

## **Lage des Unternehmens** (Stand: 31.12.2015)

Das Eigenkapital zum 31.12.2015 beträgt 49,1 % (Vorjahr: 48,6 %) der Bilanzsumme. Die Gesellschaft verfügt über eine überdurchschnittliche Eigenmittelausstattung.

Die Vermögenslage ist geordnet. Die Zahlungsfähigkeit war im Berichtsjahr gegeben, sie ist auch für die überschaubare Zukunft gewährleistet. Die Finanzverhältnisse sind geordnet.

Der Jahresüberschuss 2015 beträgt 420 T€. Die Ertragslage des Hausbesitzes entspricht weitgehend der im Rahmen der mietpreislichen und marktbedingten Beschränkungen erzielbaren Wirtschaftlichkeit.

Durch modernisierungsbedingten Leerstand in 2015 wurden Erlösausfälle von 276,9 T€ verzeichnet. In 2015 wurden 104 Wohnungen modernisiert oder teilmodernisiert. Die Modernisierungsquote stieg damit auf mehr als 90% des Bestandes. In 2016/2017 soll eine Anlage mit 35 Wohneinheiten für Senioren- und behindertengerechtes Wohnen am Hammerweg und 5 Reihenhäuser, die zum Teil als Bauträgermaßnahme realisiert werden entstehen.

In 2015 wurden für die Tochtergesellschaft WGS ein Fehlbetrag von 87,3 T€ gem. Ergebnisabführungsvertrag übernommen.

## Kreditaufnahme im Geschäftsjahr 2015

Im Geschäftsjahr 2015 wurden neue Darlehen in Höhe von insgesamt 1.164T€ aufgenommen. Durch dieser Aufnahme abzüglich der Tilgungen in 2015 in Höhe von 908T€ sind die Verbindlichkeiten gegenüber Kreditinstituten auf 22.131,0 T€ gestiegen.

## Daten der Bilanz

Aktiva	2015	2014	Abweichungen 2015 zu 2014	
	T€	T€	in T€	in %
<b>Anlagevermögen:</b>				
Immaterielle Vermögensgegenstände	8,4	4,5	3,9	86,67
Sachanlagen	42.769,3	43.070,3	-301,0	-0,70
Anteile an verbundenen Unternehmen	3.000,0	3.000,0	0,0	0,00
<b>Umlaufvermögen:</b>				
Vorräte und unfertige Leistungen	2.087,4	2.075,2	12,2	0,59
Forderungen u. sonst. Vermögensgegen.	383,1	319,9	63,2	19,76
<b>Wertpapiere</b>				
Flüssige Mittel	3.596,9	3.034,1	562,8	18,55
Rechnungsabgrenzungsposten	0,4	2,4	-2,0	-83,33
<b>Bilanzsumme</b>	<b>51.845,4</b>	<b>51.506,4</b>	<b>339,0</b>	<b>0,66</b>

Passiva	2015	2014	Abweichungen 2015 zu 2014	
	T€	T€	in T€	in %
<b>Eigenkapital:</b>				
Stammkapital	3.525,3	3.525,3	0,0	0,00
Gewinnrücklagen	21.546,8	20.926,2	620,6	2,97
Bilanzgewinn	378,3	578,5	-200,2	-34,61
<b>Rückstellungen</b>	<b>337,3</b>	<b>360,2</b>	<b>-22,9</b>	<b>-6,36</b>
<b>Verbindlichkeiten</b>	<b>26.002,3</b>	<b>26.057,6</b>	<b>-55,3</b>	<b>-0,21</b>
<b>Rechnungsabgrenzungsposten</b>	<b>55,4</b>	<b>58,6</b>	<b>-3,2</b>	<b>-5,46</b>
<b>Bilanzsumme</b>	<b>51.845,4</b>	<b>51.506,4</b>	<b>339,0</b>	<b>0,66</b>

[Die Berechnungen für die Abweichungen in € und % wurden mit den tatsächlichen Zahlen durchgeführt. Danach wurde auf T€ gerundet. Rundungsdifferenzen sind entstanden.]

## Daten der Gewinn- und Verlustrechnung

	2015	2014	Abweichungen 2015 zu 2014	
	T€	T€	in T€	in %
<b>Umsatzerlöse</b>	7.501,6	7.463,6	38,0	0,51
+ Bestandsveränderung an unfert. Leistg.	13,5	-124,7	138,2	-110,83
+ Sonstige betriebliche Erträge	243,8	881,4	-637,6	-72,34
- Aufwendungen für bezogene L. u. L.	3.802,4	3.996,2	-193,8	-4,85
<b>Rohergebnis</b>	<b>3.956,5</b>	<b>4.224,2</b>	<b>-267,7</b>	<b>-6,34</b>
- Personalaufwand	1.275,9	1.255,0	20,9	1,67
- Abschreibungen auf Sachanlagen	1.128,1	1.145,3	-17,2	-1,50
- Sonstige betriebliche Aufwendungen	409,7	439,3	-29,6	-6,74
+ Sonstige Zinsen und ähnliche Erträge	3,2	9,1	-5,9	-64,84
- Aufwendungen aus Verlustübernahme	87,3	86,7	0,6	0,69
- Zinsen und ähnliche Aufwendungen	469,6	515,0	-45,4	-8,82
<b>Ergebnis der gewöohnl. Geschäftstätigkeit</b>	<b>589,0</b>	<b>792,0</b>	<b>-203,0</b>	<b>-25,63</b>
- Steuern vom Einkommen	0,1	0,1	0,0	0,00
- Sonstige Steuern	168,8	149,3	19,5	13,06
<b>Jahresüberschuss</b>	<b>420,4</b>	<b>642,8</b>	<b>-222,4</b>	<b>-34,60</b>
- Einstellungen in die gesetzliche Rücklage	42,0	64,3	-22,3	-34,68
<b>Bilanzgewinn</b>	<b>378,3</b>	<b>578,5</b>	<b>-200,2</b>	<b>-34,61</b>

[Die Berechnungen für die Abweichungen in € und % wurden mit den tatsächlichen Zahlen durchgeführt. Danach wurde auf T€ gerundet. Rundungsdifferenzen sind entstanden.]

# WGS-Stadtentwicklung Weiden GmbH

## Allgemeine Angaben

Rechtsform	:	Gesellschaft mit beschränkter Haftung
Sitz	:	Weiden i.d.OPf.
Anschrift	:	Am Stockerhutpark 1 92637 Weiden i.d.OPf.
Gründung	:	08. November 2010
Geschäftsjahr	:	Kalenderjahr

## Gegenstand des Unternehmens

Zweck der Gesellschaft ist die Durchführung von Entwicklungs- und Erschließungsmaßnahmen nach, die Betätigung als Sanierungsträgerin, die Betreuung und Verwaltung von Bauten und Bauvorhaben für die Stadt Weiden i.d.OPf., deren Tochterunternehmen sowie fremde Dritte, soweit dabei ein öffentliches Interesse besteht, der Betrieb von Einrichtungen im Auftrag der Stadt Weiden i.d.OPf., die Erbringung von Hausmeistertätigkeiten und sonstigen Immobiliendienstleistungen für die Stadtbau GmbH Weiden und deren Gesellschafterin Stadt Weiden i.d.OPf. verbundenen Unternehmen und Einrichtungen.

## Beteiligungsverhältnisse

Stammkapital	150.000 €	
Stadtbau GmbH Weiden	150.000 €	100%

## **Besetzung der Organe** (Stand 31.12.2015)

Aufsichtsratsvorsitzender : Oberbürgermeister Kurt Seggewiß

Stellv. Aufsichtsratsvorsitzender : Peter Wittmann

Aufsichtsräte : Hans Blum  
Hildegard Burger (ab 15.07.2015)  
Lothar Höher  
Hermann Hubmann  
Gabriele Laurich  
Stefan Rank  
Rudolf Winter (ab 15.07.2015)  
Helmut Ruhland (bis 15.07.2015)  
Ludwig Zitzmann (bis 15.07.2015)

Geschäftsführer: Günther Kamm

## **Gesamtbezüge der Mitglieder der Geschäftsführung**

Auf die Angaben gem. § 285 Nr. 9a HGB wurde unter Inanspruchnahme von § 286 Abs. 4 HGB verzichtet.

## **Lage des Unternehmens** (Stand: 31.12.2015)

Durch Investitionen im Bereich der Parkraumbewirtschaftung stieg die Bilanzsumme für das Jahr 2015 auf 15.200T€ (Vorjahr 9.867,8 T€). Die Eigenkapitalquote zum 31.12.2015 beträgt 19,7 %.

Durch Anlaufverluste im neuen Geschäftsfeld Parkraumbewirtschaftung bedingt durch die Sanierung der Tiefgaragen wurde ein prognostizierter Jahresfehlbetrag erwirtschaftet, der durch die Gesellschafterin Stadtbau Weiden GmbH gem. Ergebnisabführungsvertrag ausgeglichen wurde. In den kommenden Jahren wird mit einem positiven Ergebnis gerechnet.

Die Zahlungsfähigkeit war stets gegeben und wird auch für überschaubare Zukunft gewährleistet sein.

## **Kreditaufnahme im Geschäftsjahr 2015**

Im Jahr 2015 wurden Kredite in Höhe von 5,3 Mio.€ aufgenommen.

## Daten der Bilanz

<b>Aktiva</b>	2015	2014	Abweichungen 2015 zu 2014	
	T€	T€	in T€	in %
<b>Anlagevermögen:</b>				
Sachanlagen	14.918,9	8.480,3	6.438,6	75,92
Anteile an verbundenen Unternehmen	50,0	50,0	0,0	0,00
<b>Umlaufvermögen:</b>				
Forderungen u. sonst. Vermögensgegen.	70,5	287,7	-217,2	-75,50
Flüssige Mittel	179,0	1.049,8	-870,8	-82,95
Rechnungsabgrenzungsposten	2,8	0,0	2,8	100,00
<b>Bilanzsumme</b>	<b>15.222,8</b>	<b>9.867,8</b>	<b>5.355,0</b>	<b>54,27</b>

<b>Passiva</b>	2015	2014	Abweichungen 2015 zu 2014	
	T€	T€	in T€	in %
<b>Eigenkapital:</b>				
Stammkapital	150,0	150,0	0,0	0,00
Kapitalrücklagen	2.850,0	2.850,0	0,0	0,00
Bilanzgewinn	-1,4	-1,4	0,0	0,00
<b>Rückstellungen</b>	<b>21,4</b>	<b>16,1</b>	<b>5,3</b>	<b>32,92</b>
<b>Verbindlichkeiten</b>	<b>12.186,2</b>	<b>6.849,4</b>	<b>5.336,8</b>	<b>77,92</b>
<b>Rechnungsabgrenzungsposten</b>	<b>16,6</b>	<b>3,7</b>	<b>12,9</b>	<b>348,65</b>
<b>Bilanzsumme</b>	<b>15.222,8</b>	<b>9.867,8</b>	<b>5.355,0</b>	<b>54,27</b>

[Die Berechnungen für die Abweichungen in € und % wurden mit den tatsächlichen Zahlen durchgeführt. Danach wurde auf T€ gerundet. Rundungsdifferenzen sind entstanden.]



## Daten der Gewinn- und Verlustrechnung

	2015	2014	Abweichungen 2015 zu 2014	
	T€	T€	in T€	in %
<b>+ Umsatzerlöse</b>	315,4	234,9	80,5	34,27
<b>+ Erhöhung Bestand / unfertige Leistungen</b>	16,2	4,3	11,9	276,74
<b>+ sonstige betriebliche Erträge</b>	1,5	10,2	-8,7	-85,29
<b>- Aufwendungen bez. Lieferungen und Leistungen</b>	89,4	63,9	25,5	39,91
<b>- Abschreibungen AV und Sachanl.</b>	85,9	85,5	0,4	0,47
<b>- Sonstige betriebliche Aufwendungen</b>	87,7	40,1	47,6	118,70
<b>+ Erträge aus Beteiligungen</b>	9,9	0,0	9,9	100,00
<b>+ Sonstige Zinsen und ähnliche Erträge</b>	0,3	0,6	-0,3	-50,00
<b>- Zinsen und ähnliche Aufwendungen</b>	154,9	146,2	8,7	5,95
<b>Ergebnis der gewöohnl. Geschäftstätigkeit</b>	-74,6	-85,5	10,9	-12,75
<b>- Sonstige Steuern</b>	12,7	1,2	11,5	958,33
<b>+ Erträge aus Verlustübernahme</b>	87,3	86,7	0,6	0,69
<b>Jahresüberschuss</b>	0,0	0,0	0,0	0,00

[Die Berechnungen für die Abweichungen in € und % wurden mit den tatsächlichen Zahlen durchgeführt. Danach wurde auf T€ gerundet. Rundungsdifferenzen sind entstanden.]

# Festplatz Weiden GmbH

## Allgemeine Angaben

Rechtsform	:	Gesellschaft mit beschränkter Haftung
Sitz	:	Weiden i.d.OPf.
Anschrift	:	Am Stockerhutpark 1 92637 Weiden i.d.OPf.
Gründung	:	30. Mai 2012
Geschäftsjahr	:	Kalenderjahr

## Gegenstand des Unternehmens

Zweck der Gesellschaft ist die Durchführung von Entwicklungs- und Erschließungsmaßnahmen bei einem Festplatz in Weiden i.d.OPf. und die Vermietung dieses Festplatzes.

## Beteiligungsverhältnisse

Stammkapital	100.000 €	
Weidener Gesellschaft für Stadtentwicklung und Immobilienbetreuung GmbH (WGS)	50.000 €	50%
mittelbare Beteiligung Stadt Weiden i.d.OPf.		45,59%

## Besetzung der Organe (Stand 31.12.2015)

Geschäftsführer: Günther Kamm  
Walter Scharnagl

## Gesamtbezüge der Mitglieder der Geschäftsführung

Die Geschäftsführer erhalten keine Vergütung.

## Lage des Unternehmens (Stand: 31.12.2015)

Die Gesellschaft erwirtschaftete in 2015 einen Jahresüberschuss von 21.177,81€.

## Daten der Bilanz

<b>Aktiva</b>	2015	2014	Abweichungen 2015 zu 2014	
	T€	T€	in T€	in %
<b>Anlagevermögen:</b>				
Sachanlagen	2.168,2	2.228,7	-60,5	-2,71
<b>Umlaufvermögen:</b>				
	100,1	152,5	-52,4	-34,36
<b>Rechnungsabgrenzung</b>	0,0	0,0	0,0	0,00
<b>Bilanzsumme</b>	<b>2.268,3</b>	<b>2.381,2</b>	<b>-112,9</b>	<b>-4,74</b>

<b>Passiva</b>	2015	2014	Abweichungen 2015 zu 2014	
	T€	T€	in T€	in %
<b>Eigenkapital:</b>				
Gezeichnetes Kapital	100,0	100,0	0,0	0,00
Bilanzgewinn	21,2	9,0	12,2	135,56
Rückstellungen	19,2	18,8	0,4	2,13
Verbindlichkeiten	2.142,9	2.217,9	-75,0	-3,38
Rechnungsabgrenzung	0,0	44,6	-44,6	-100,00
<b>Bilanzsumme</b>	<b>2.268,3</b>	<b>2.381,2</b>	<b>-112,9</b>	<b>-4,74</b>

[Die Berechnungen für die Abweichungen in € und % wurden mit den tatsächlichen Zahlen durchgeführt. Danach wurde auf T€ gerundet. Rundungsdifferenzen sind entstanden.]

## Daten der Gewinn- und Verlustrechnung

	2015	2014	Abweichungen 2015 zu 2014	
	T€	T€	in T€	in %
<b>Umsatzerlöse</b>	178,3	178,3	0,0	0,00
<b>+ Sonst. betr. Erträge</b>	0,9	0,3	0,6	200,00
<b>- Abschreibungen</b>	60,4	59,9	0,5	0,83
<b>- Sonst. betriebliche Aufwendungen</b>	46,3	59,2	-12,9	-21,79
<b>+ Sonst. Zinsen und ähnliche Erträge</b>	0,0	0,0	0,0	0,00
<b>- Zinsen und ähnliche Aufwendungen</b>	47,3	48,6	-1,3	-2,67
<b>Ergebnis der gewöhnlichen Geschäftstätigkeit</b>	25,2	10,9	14,3	131,19
<b>- Steuern vom Einkommen und Ertrag</b>	4,0	1,9	2,1	110,53
<b>Jahresüberschuss, -fehlbetrag</b>	21,2	9,0	12,2	135,56

[Die Berechnungen für die Abweichungen in € und % wurden mit den tatsächlichen Zahlen durchgeführt. Danach wurde auf T€ gerundet. Rundungsdifferenzen sind entstanden.]

## Allgemeine Angaben

Rechtsform:	gemeinnützige Gesellschaft mit beschränkter Haftung
Sitz:	Weiden i.d.OPf.
Anschrift:	Luitpoldstraße 24 92637 Weiden i.d.OPf.
Gründung:	27.03.2009
Geschäftsjahr:	Kalenderjahr

## Gegenstand des Unternehmens

Gegenstand des Unternehmens ist die rechtliche Trägerschaft und der Betrieb einer Volkshochschule. Sie ist konfessionslos und parteipolitisch unabhängig und allen Bevölkerungsschichten ohne Unterschied der Rasse, Nationalität, Religion, des Geschlechts oder des Berufs zugänglich.

Sie hat die Aufgabe, Erwachsenen und Heranwachsenden diejenigen Kenntnisse und Fähigkeiten zu vermitteln, die erforderlich sind, sich unter den gegenwärtigen und für die Zukunft zu erwartenden Lebensbedingungen in allen Bereichen einer freiheitlich-rechtsstaatlich geordneten Gesellschaft zurechtfinden zu können. Dazu bietet die Gesellschaft Hilfen für das Lernen, für Orientierung und Urteilsbildung und für die Eigenständigkeit.

Zweck der Gesellschaft ist die Förderung und Bildung Erwachsener und Heranwachsender auf sämtlichen Bereichen des gegenwärtigen Lebens in einer freiheitlich-rechtsstaatlich geordneten Gesellschaft im Rahmen der kommunalen Aufgabenstellung der Stadt Weiden i.d.OPf. im Sinne des Art. 83 Abs. 1 der Bayerischen Verfassung und Art. 7, 57 Abs. 1 der Bayerischen Gemeindeordnung.

Die Gesellschaft ist unter Beachtung betriebswirtschaftlicher Grundsätze und des Grundsatzes der Sparsamkeit und Wirtschaftlichkeit so zu führen, dass der öffentliche Zweck erfüllt wird.

Die Gesellschaft erfüllt ihren Zweck insbesondere durch folgende Maßnahmen, die den Gegenstand des Unternehmens bilden:

- Planung, Organisation und Durchführung von Veranstaltungen, Vorträgen, Kursen, Lehrgängen und Seminaren in den Bereichen
  - allgemeine und politische Bildung
  - Sprachen
  - Beruf
  - Gestaltung
  - Gesundheit

- Planung und Organisation von Führungen, Ausstellungsbesuchen, Besichtigungen, Studienreisen
- Durchführung von Ausstellungen
- Durchführung von Prüfungen
- Durchführung von Sonderveranstaltungen
- Weiterbildungsberatung
- Einrichtung und Förderung von Selbstlerngruppen
- Überlassung von Räumen, Geräten und Medien
- Durchführung von Lehrgängen zur Vorbereitung auf Schulabschlüsse

## **Beteiligungsverhältnisse**

Stammkapital:	25.000,00 €	
Stadt Weiden i.d.OPf.	25.000,00 €	100,0 %

## **Besetzung der Organe** (31.12.2015)

Aufsichtsratsvorsitzender: Oberbürgermeister Kurt Seggewiß

Aufsichtsräte:
   
Bürgermeister Lothar Höher
   
Reinhard Hese
   
Philipp Beyer
   
Heinrich Vierling
   
Dr. Selma Tasali-Stoll
   
Hermann Hubmann
   
Reiner Leibl
   
Cornelia Taubmann

Geschäftsführer: Stefan Frischholz

## **Gesamtbezüge der Mitglieder der Geschäftsführung**

Der Geschäftsführer hat einer Veröffentlichung seiner Bezüge nach § 285 Nr. 9 Buchst. a des Handelsgesetzbuchs für das Geschäftsjahr 2015 nicht zugestimmt.

## **Lage des Unternehmens** (Stand: 31.12.2015)

Das Wirtschaftsjahr schloss mit einem Jahresverlust von 23,0 T€ (Vorjahr 105,0 T€) Die Planaabweichung zum Wirtschaftsplan beträgt +258,0 T€. Maßgeblich für die Abweichung sind folgende Positionen:

Zunahme Umsatzerlöse (+65,1 T€)

Verminderung Materialaufwandes (-65,2 T€)

Verminderung Personalaufwand (+52,0 T€)

Zunahme Abschreibungen (+47,3 T€)

Abnahme sonstige betriebliche Aufwendungen (-123,5,0T€)

Das Eigenkapital der Gesellschaft beträgt zum 31.12.2015 901,5 T€.

Die sonstigen Verbindlichkeiten und aus Lieferung und Leistungen belaufen sich auf 13,9 T€. Verbindlichkeiten gegenüber Kreditinstituten sind nicht vorhanden.

Das Geschäftsjahr 2015 war besonders durch die Umbaumaßnahmen und den Umzug in die neuen Räumlichkeiten geprägt. Durch einen hohen Eigenanteil konnten hier die Kosten der Betriebsverlagerung stark verringert werden. Die Verwaltungssoftware wurde vereinheitlicht und die ausgelagerte Finanzbuchhaltung in den Betrieb der VHS reintegriert.

In 2015 wurden über 903 Kurse realisiert, an denen 15.292 Teilnehmer registriert wurden.

Das Angebot der Volkshochschule Weiden GmbH wurde dabei zu einem Anteil von durchschnittlich 38 % von Landkreisbürgern in Anspruch genommen.

Die Gesellschaft bleibt weiterhin auf die Zuschüsse und Verlustübernahmen durch die Stadt Weiden i.d.OPf. angewiesen.

## **Kreditaufnahme im Geschäftsjahr 2015**

Im Jahr 2015 wurden keine Kredite aufgenommen.

## Daten der Bilanz

Aktiva	2015	2014	Abweichungen 2015 zu 2014	
	T€	T€	in T€	in %
<b>Anlagevermögen:</b>				
Immaterielle Vermögensgegenstände	1,9	0,4	1,5	375,00
Sachanlagen	433,3	315,5	117,8	37,34
Anteile an verbundenen Unternehmen	25,0	25,0	0,0	0,00
<b>Umlaufvermögen:</b>				
Vorräte und unfertige Leistungen	0,0	0,0	0,0	0,00
Forderungen u. sonst. Vermögensgegen.	103,1	198,6	-95,5	-48,09
<b>Wertpapiere</b>				
Flüssige Mittel	531,2	558,5	-27,3	-4,89
Nicht durch Eigenkapital ged. Fehlbetrag	0,0	0,0	0,0	0,0
Rechnungsabgrenzungsposten	0,0	0,0	0,0	0,00
<b>Bilanzsumme</b>	<b>1.094,4</b>	<b>1.097,9</b>	<b>-3,5</b>	<b>-0,32</b>

Passiva	2015	2014	Abweichungen 2015 zu 2014	
	T€	T€	in T€	in %
<b>Eigenkapital:</b>				
Stammkapital	25,0	25,0	0,0	0,00
Kapitalrücklagen	876,5	735,4	141,1	19,19
Bilanzverlust	0,0	0,0	0,0	0,00
<b>Ausweis unter AKTIVA nicht durch Eigenkapital ged. Fehlbetrag</b>	<b>0,0</b>	<b>0,0</b>	<b>0,0</b>	<b>0,00</b>
<b>Rückstellungen</b>	<b>99,4</b>	<b>189,0</b>	<b>-89,6</b>	<b>-47,41</b>
<b>Verbindlichkeiten</b>	<b>66,7</b>	<b>125,4</b>	<b>-58,7</b>	<b>-46,81</b>
<b>Rechnungsabgrenzungsposten</b>	<b>26,9</b>	<b>23,0</b>	<b>3,9</b>	<b>16,96</b>
<b>Bilanzsumme</b>	<b>1.094,4</b>	<b>1.097,9</b>	<b>-3,5</b>	<b>-0,32</b>

[Die Berechnungen für die Abweichungen in € und % wurden mit den tatsächlichen Zahlen durchgeführt. Danach wurde auf T€ gerundet. Rundungsdifferenzen sind entstanden.]



## Daten der Gewinn- und Verlustrechnung

	2015	2014	Abweichungen 2015 zu 2014	
	T€	T€	in T€	in %
<b>Umsatzerlöse</b>	1.356,1	1.165,0	191,1	16,40
+ Bestandsveränderung an unfert. Leistg.	0,0	0,0	0,0	0,00
+ Sonstige betriebliche Erträge	40,9	25,4	15,5	61,02
- Aufwendungen für bezogene L. u. L.	235,8	297,7	-61,9	-20,79
<b>Rohergebnis</b>	<b>1.079,4</b>	<b>892,7</b>	<b>186,7</b>	<b>20,91</b>
- Personalaufwand	406,5	422,0	-15,5	-3,67
- Abschreibungen auf Sachanlagen	49,7	10,7	39,0	364,49
- Sonstige betriebliche Aufwendungen	728,1	565,8	162,3	28,69
+ Sonstige Zinsen und ähnliche Erträge	0,3	0,8	-0,5	-62,50
- Zinsen und ähnliche Aufwendungen	0,0	0,0	0,0	0,00
<b>Ergebnis der gewöhnl. Geschäftstätigkeit</b>	<b>-22,7</b>	<b>-105,0</b>	<b>82,3</b>	<b>-78,38</b>
- Steuern vom Einkommen	0,0	0,0	0,0	0,00
- Sonstige Steuern	0,0	0,0	0,0	0,00
<b>Jahresfehlbetrag</b>	<b>-22,7</b>	<b>-105,0</b>	<b>82,3</b>	<b>-78,38</b>
- Verlustvortrag aus dem Vorjahr	0,0	-252,5	252,5	-100,00
+ Entnahme aus der Kapitalrücklage	22,7	357,5	-334,8	-93,65
<b>Bilanzverlust</b>	<b>0,0</b>	<b>0,0</b>	<b>0,0</b>	<b>0,00</b>

[Die Berechnungen für die Abweichungen in € und % wurden mit den tatsächlichen Zahlen durchgeführt. Danach wurde auf T€ gerundet. Rundungsdifferenzen sind entstanden.]

# Kompetenzzentrum für regionale Bildungsdienstleistungen gemeinnützige GmbH

## Allgemeine Angaben

Rechtsform	:	gemeinnützige Gesellschaft mit beschränkter Haftung
Sitz	:	Weiden i.d.OPf.
Anschrift	:	Luitpoldstraße 24 92637 Weiden i.d.OPf.
Gründung	:	07.01.2008
Geschäftsjahr	:	Kalenderjahr

## Gegenstand des Unternehmens

Gegenstand des Unternehmens sind Bildungsdienstleistungen jedweder Art. Dies wird u. a. realisiert durch

- die Entwicklung, Bereitstellung, Vermarktung und Umsetzung von Bildungsangeboten im Bereich der außerschulischen Jugendbildung, der Erwachsenenbildung sowie schulbegleitende Bildungsmaßnahmen jeglicher Art
- die Entwicklung, Bereitstellung, Vermarktung und Umsetzung von Bildungsangeboten im Auftrag Dritter oder in Kooperationsverbänden oder als zentralisierte Dienstleistung für Dritte
- Beratung Dritter zur Durchführung von Bildungsangeboten
- individuelle Bildungsberatung für Teilnehmer, insbesondere auch solche beruflicher Art
- die Erschließung zusätzlicher Finanzierungsquellen zur Durchführung der satzungsgemäßen Aufgaben
- die Entwicklung von Unterrichtsmaterialien, Lehrplänen, Kursmodellen und regionalen Entwicklungskonzepten
- die Förderung der internationalen Zusammenarbeit im Bildungsbereich.

## **Beteiligungsverhältnisse**

Stammkapital	25.000,00 €	
VHS gGmbH	25.000,00 €	100,0 %
Mittelbare Beteiligung der Stadt Weiden i.d.OPf.		100,0 %

## **Besetzung der Organe** (aktuell)

Die Gesellschaft hat keinen Aufsichtsrat.

**Geschäftsführung:** Stefan Frischholz

## **Gesamtbezüge der Mitglieder der Geschäftsführung**

Die Geschäftsführung wurde durch den Geschäftsführer der VHS gGmbH ohne Bezüge wahrgenommen.

## **Lage des Unternehmens** (Stand: 31.12.2015)

Im Wirtschaftsjahr 2015 betrug das Eigenkapital 313,6 T € (Vorjahr: 141,5 T €). Es wurde im Jahr 2015 ein Jahresüberschuss von 172,0 T € erwirtschaftet. Die Gesellschaft verfügt über eine ausreichende Eigenkapitalausstattung. Die Umsatzerlöse stiegen auf 1.106.812,75 € (Vorjahr: +83.020,80 €). Die Personalaufwendungen betragen rund 367,0 T€. Die Verbindlichkeiten aus Lieferung und Leistung verringerten sich auf rund 35 T€ um 202,1 T€. Die Gesellschaft finanziert sich aus laufenden Erträgen, es bestehen keine Verbindlichkeiten in Form von Bankkrediten.

Die Gesellschaft wurde im Jahr 2015 analog der Gesellschafterin VHS Weiden GmbH grundlegend restrukturiert. Das Geschäftsjahr 2015 war geprägt von Bestandserhebung des gesamten Betriebs, der weiteren Optimierung, der Planung eines eigenen Internetauftritts, dem Ausbau von Deutschkursen für Flüchtlinge und der verstärkten Akquise von Lehrpersonal zur Umsetzung von Maßnahmen.

## **Kreditaufnahme im Geschäftsjahr 2015**

Im Jahr 2015 wurden keine Kredite aufgenommen.

## Daten der Bilanz

<b>Aktiva</b>	2015	2014	Abweichungen 2015 zu 2014	
	T€	T€	in T€	in %
<b>Anlagevermögen:</b>				
Sachanlagen	17,4	1,3	16,1	1238,46
<b>Umlaufvermögen:</b>				
Forderungen u. sonst. Vermögensgegen.	26,1	137,5	-111,4	-81,02
Flüssige Mittel	312,5	246,1	66,4	26,98
<b>Bilanzsumme</b>	<b>387,0</b>	<b>415,9</b>	<b>-28,9</b>	<b>-6,95</b>

<b>Passiva</b>	2015	2014	Abweichungen 2015 zu 2014	
	T€	T€	in T€	in %
<b>Eigenkapital:</b>				
Gezeichnetes Kapital	25,0	25,0	0,0	0,00
Bilanzgewinn	288,6	116,5	172,1	147,73
Rückstellungen	38,4	37,3	1,1	2,95
Verbindlichkeiten	35,0	237,1	-202,1	-85,24
<b>Bilanzsumme</b>	<b>387,0</b>	<b>415,9</b>	<b>-28,9</b>	<b>-6,95</b>

[Die Berechnungen für die Abweichungen in € und % wurden mit den tatsächlichen Zahlen durchgeführt. Danach wurde auf T€ gerundet. Rundungsdifferenzen sind entstanden.]

## Daten der Gewinn- und Verlustrechnung

	2015	2014	Abweichungen 2015 zu 2014	
	T€	T€	in T€	in %
<b>Umsatzerlöse</b>	1.107,1	996,5	110,6	11,10
+ Sonst. betriebliche Erträge	0,0	0,0	0,0	0,00
+ Erhöhung Bestand fertiger/unfertiger Erzeugnisse	-0,3	27,3	-27,6	-101,10
- Verminderung Bestand fertiger/unfertiger Erzeugnisse	0,0	0,0	0,0	0,00
- Materialaufwand	468,2	504,6	-36,4	-7,21
- Personalaufwand	367,0	335,5	31,5	9,39
- <b>Abschreibungen</b>	9,8	2,9	6,9	237,93
- <b>Sonst. betriebliche Aufwendungen</b>	90,2	96,2	-6,0	-6,24
+ <b>Sonst. Zinsen und ähnliche Erträge</b>	0,2	0,1	0,1	100,00
<b>Ergebnis der gewöhnlichen Geschäftstätigkeit</b>	172,0	84,7	87,3	103,07
<b>Jahresüberschuss, -fehlbetrag</b>	172,0	84,7	87,3	103,07
<b>Gewinnvortrag/Verlustvortrag</b>	116,5	31,8	84,7	266,35
<b>Bilanzgewinn/-verlust</b>	288,6	116,5	172,1	147,73

[Die Berechnungen für die Abweichungen in € und % wurden mit den tatsächlichen Zahlen durchgeführt. Danach wurde auf T€ gerundet. Rundungsdifferenzen sind entstanden.]

# Energie-Technologische Zentrum Nordoberpfalz GmbH

## Allgemeine Angaben

Rechtsform	:	Gesellschaft mit beschränkter Haftung
Sitz	:	Weiden i.d.OPf.
Anschrift	:	Bernhard-Suttner-Straße 4 92637 Weiden i.d.OPf.
Gründung	:	12.September 2012
Geschäftsjahr	:	Kalenderjahr

## Gegenstand des Unternehmens

Gegenstand des Unternehmens ist die Förderung des rationellen Energieeinsatzes und der Bereitstellung und Nutzung regenerativer Energien in der Stadt und der Region Weiden i.d.OPf.

## Beteiligungsverhältnisse

Stammkapital	25.000,00 €	
Stadt Weiden i.d.OPf.	16.250,00 €	65,0 %
Kommunalunternehmen Stadtwerke Weiden i.d.OPf. AöR	6.250,00 €	25,0 %
ZukunftsEnergieNordoberpfalz GmbH	2.500,00 €	10,0%
Beteiligung der Stadt Weiden i.d.OPf.		65,0 %
Mittelbare Beteiligung der Stadt Weiden i.d.OPf.		25,0 %

## Besetzung der Organe (aktuell)

Die Gesellschaft verfügt über keinen Aufsichtsrat.

**Geschäftsführung:** Matthias Rösch

## **Gesamtbezüge der Mitglieder der Geschäftsführung**

Das Unternehmen macht hinsichtlich der Angaben zu den Organbezügen gem. § 285 Nr. 9a HGB von der Schutzklausel gem. § 286 Abs. 4 HGB Gebrauch.

## **Lage des Unternehmens (Stand: 31.12.2015)**

Die Eigenkapitalquote beträgt 22% bei geringem Investitionsanteil. Die dreijährige Förderung durch das bayerische Wirtschaftsministerium endete im Jahr 2015, die als Fördervoraussetzung genannte Fortführung der Gesellschaft auf fünf Jahre endet im Jahr 2017. Mit Beendigung des Geschäftsführervertrages ebenfalls in 2017, ist die Grundsatzfrage der Fortführung der Gesellschaft zu stellen. Die Landkreise Neustadt a.d.Waldnaab und Tirschenreuth haben eine Unterstützung des Unternehmens für die nächsten drei Jahre zugesagt.

Die Gesellschaft ist zu einem Großteil gemeinnützig tätig und ist deshalb noch wesentlich auf die Betriebskostenzuschüsse durch die Gesellschafter angewiesen. Die Finanzlage ist stabil.

## **Kreditaufnahme im Geschäftsjahr 2015**

Im Jahr 2015 wurden keine Kredite aufgenommen.

## Daten der Bilanz

<b>Aktiva</b>	2015	2014	Abweichungen 2015 zu 2014	
	T€	T€	in T€	in %
<b>Anlagevermögen:</b>				
Sachanlagen	8,7	12,6	-3,9	-30,95
<b>Umlaufvermögen:</b>				
Forderungen u. sonst. Vermögensgegen.	2,0	14,2	-12,2	-85,92
<b>Flüssige Mittel</b>	60,2	32,2	28,0	86,96
<b>Bilanzsumme</b>	112,9	66,3	46,6	70,29

<b>Passiva</b>	2015	2014	Abweichungen 2015 zu 2014	
	T€	T€	in T€	in %
<b>Eigenkapital:</b>				
Gezeichnetes Kapital	25,0	25,0	0,0	0,00
Bilanzgewinn	0,0	0,0	0,0	0,00
Rückstellungen	5,0	6,5	-1,5	-23,08
Verbindlichkeiten	83,0	34,9	48,1	137,82
<b>Bilanzsumme</b>	112,9	66,3	46,6	70,29

[Die Berechnungen für die Abweichungen in € und % wurden mit den tatsächlichen Zahlen durchgeführt. Danach wurde auf T€ gerundet. Rundungsdifferenzen sind entstanden.]



## Daten der Gewinn- und Verlustrechnung

	2015	2014	Abweichungen 2015 zu 2014	
	T€	T€	in T€	in %
<b>Umsatzerlöse</b>	165,7	197,5	-31,8	-16,10
- Materialaufwand	6,4	51,2	-44,8	-87,50
- Personalaufwand	109,9	84,9	25,0	29,45
- Abschreibungen	5,6	5,2	0,4	7,69
- Sonst. betriebliche Aufwendungen	43,5	56,0	-12,5	-22,32
<b>Ergebnis der gewöhnlichen Geschäftstätigkeit</b>	0,2	0,2	0,0	0,00
<b>Jahresüberschuss, -fehlbetrag</b>	0,0	0,0	0,0	0,00

[Die Berechnungen für die Abweichungen in € und % wurden mit den tatsächlichen Zahlen durchgeführt. Danach wurde auf T€ gerundet. Rundungsdifferenzen sind entstanden.]

# **Kommunalunternehmen Stadtwerke Weiden i.d.OPf. Anstalt des öffentlichen Rechts der Stadt Weiden i.d.OPf.**

## **Allgemeine Angaben**

Rechtsform:	Kommunalunternehmen, Anstalt des öffentlichen Rechts
Sitz:	Weiden i.d.OPf.
Anschrift:	Gaswerkstraße 20 92637 Weiden i.d.OPf.
Gründung:	01.07.2012
Geschäftsjahr:	Kalenderjahr

## **Gegenstand des Unternehmens**

Gegenstand des Unternehmens ist

- die Versorgung des Stadtgebietes Weiden i.d.OPf. mit Strom, Gas und Wasser
- der Betrieb der Abwasserbeseitigung im Stadtgebiet Weiden i.d.OPf.
- der Betrieb des Freizeitentrums (Eissportanlage, Saunen- und Thermenwelt)
- der Betrieb von Anlagen der regenerativen Energieerzeugung
- alle mit der Erzeugung, dem Bezug, der Lieferung und der Verteilung von Energie und Fernwärme zusammenhängenden Tätigkeiten, insbesondere auch die Beratung von Endabnehmern im Stadtgebiet Weiden i.d.OPf. hinsichtlich einer möglichst effizienten und umweltverträglichen Energieversorgung
- Beratungsleistungen und Vorfinanzierungen für die Installation von Blockheizkraftwerken und Energieeinsparmaßnahmen (Contracting und Facility-Management) für Immobilien und Einrichtungen der Stadt Weiden i.d.OPf.

## **Beteiligungsverhältnisse**

Stammkapital:	6.000.000,00 €	
Stadt Weiden i.d.OPf.	6.000.000,00 €	100,0 %

## **Besetzung der Organe** (aktuell)

Verwaltungsratsvorsitzender: Oberbürgermeister Kurt Seggewiß

Verwaltungsräte: Dr. Matthias Holl  
Reinhard Hese  
Hans Sperrer  
Wolfgang Pausch  
Dr. Christian Deglmann  
Rainer Sindensberger  
Prof. Dr. Markus Brautsch  
Herr Hans-Jörg Schön  
Lothar Höher  
Karl Bärnklaus  
Sabine Zeitler  
Jens Meier

Vorstand: Johann Riedl  
Stellv. Vorstand: Christine Melischko

## **Gesamtbezüge der Mitglieder der Geschäftsführung**

Die Vorstand hat einer Veröffentlichung seiner Bezüge nach § 285 Nr. 9 Buchst. a des Handelsgesetzbuchs für das Geschäftsjahr 2015 nicht zugestimmt.  
Die Sitzungsgelder für den Verwaltungsrat betragen 11.625,60 €.

## **Lage des Unternehmens** (Stand: 31.12.2015)

Die Ertragslage hat sich gegenüber dem Vorjahr im Betriebsergebnis um 815,0 T€ von 33.986,7 T€ auf 34.801,7 € erhöht. Das Jahresergebnis nach Steuern erhöhte sich auf 1.149,3 T€. Das Unternehmen verfügt über eine ausreichende Eigenkapitalquote von 41,8% (Vorjahr 42,2%). Die langfristigen Bankverbindlichkeiten wurden in 2015 um rund 8,3 Mio.€ erhöht.

Der Materialaufwand erhöhte sich im Geschäftsjahr um 936 T€ auf 18.113,3 T€, was wesentlich durch den höheren Aufwand beim Gasbezug begründet ist.

Die Personalaufwendungen erhöhten sich im Geschäftsjahr um 361 T€ auf nunmehr 6.5890,7 T€.

Die Abschreibungswerte haben sich in 2015 auf 5.730,1 T€ verringert.

## **Kreditaufnahme im Geschäftsjahr 2015**

Im Jahr 2015 wurden Kredite in Höhe von 8,3 Mio.€ aufgenommen.

## Daten der Bilanz

<b>Aktiva</b>	2015	2014	Abweichungen 2015 zu 2014	
	T€	T€	in T€	in %
<b>Anlagevermögen:</b>				
Immaterielle Vermögensgegenstände	319,5	383,8	-64,3	-16,75
Sachanlagen	132.914,9	131.078,6	1836,3	1,40
<b>Finanzanlagen</b>	4.897,9	5.014,5	-116,6	-2,33
<b>Umlaufvermögen:</b>				
Vorräte	462,2	480,9	-18,7	-3,89
Forderungen u. sonst. Vermögensgegenstände	7.771,1	8.117,0	-345,9	-4,26
Flüssige Mittel	5.492,3	3.220,8	2271,5	70,53
Rechnungsabgrenzungsposten	185,7	102,7	83,0	80,82
<b>Bilanzsumme</b>	<b>152.043,5</b>	<b>148.398,4</b>	<b>3645,1</b>	<b>2,46</b>

<b>Passiva</b>	2015	2014	Abweichungen 2015 zu 2014	
	T€	T€	in T€	in %
<b>Eigenkapital:</b>				
Gezeichnetes/festgesetztes Kapital	6.000,0	6.000,0	0,0	0,00
Kapitalrücklagen	56.356,5	56.169,0	187,5	0,33
Jahresüberschuss/-fehlbetrag	1.149,3	469,1	680,2	145,00
<b>Sonderposten für Investitionszuschüsse</b>	0,0	0,0	0,0	0,00
<b>Empfangen Ertragszuschüsse</b>	15.132,6	15.962,9	-830,3	-5,20
<b>Rückstellungen</b>	2.841,5	2.581,1	260,4	10,09
<b>Verbindlichkeiten</b>	70.563,6	67.216,3	3347,3	4,98
<b>Rechnungsabgrenzungsposten</b>	0,0	0,0	0,0	0,00
<b>Bilanzsumme</b>	<b>152.043,5</b>	<b>148.398,4</b>	<b>3645,1</b>	<b>2,46</b>

[Die Berechnungen für die Abweichungen in € und % wurden mit den tatsächlichen Zahlen durchgeführt. Danach wurde auf T€ gerundet. Rundungsdifferenzen sind entstanden.]

## Daten der Gewinn- und Verlustrechnung

	2015	2014	Abweichungen 2015 zu 2014	
	T€	T€	in T€	in %
<b>Umsatzerlöse</b>	34.984,6	33.986,7	997,9	2,94
+ Bestandsveränderung an unfert. Leistg.	-2,0	1,8	-3,8	-211,11
+ Sonstige betriebliche Erträge	1.259,7	1.522,4	-262,7	-17,26
+ andere aktivierte Eigenleistungen	782,6	618,3	164,3	26,57
<b>Rohergebnis</b>	<b>37.024,9</b>	<b>36.129,2</b>	<b>895,7</b>	<b>2,48</b>
- <b>Materialaufwand</b>	18.113,3	17.177,3	936,0	5,45
- <b>Personalaufwand</b>	6.890,7	6.529,6	361,1	5,53
- <b>Abschreibungen auf Sachanlagen</b>	5.730,1	6.379,9	-649,8	-10,19
- <b>Sonstige betriebliche Aufwendungen</b>	3.301,5	3.357,3	-55,8	-1,66
+ <b>Sonstige Zinsen und ähnliche Erträge</b>	23,5	26,3	-2,8	-10,65
+ <b>Erträge aus Beteiligungen</b>	642,9	95,4	547,5	573,90
- <b>Zinsen und ähnliche Aufwendungen</b>	2.304,8	2.148,3	156,5	7,28
<b>Ergebnis der gewöhl. Geschäftstätigkeit</b>	<b>1.350,8</b>	<b>658,6</b>	<b>692,2</b>	<b>105,10</b>
- <b>Steuern vom Einkommen</b>	0,2	2,9	-2,7	-93,10
- <b>Sonstige Steuern</b>	201,3	186,6	14,7	7,88
<b>Jahresüberschuss</b>	<b>1.149,3</b>	<b>469,1</b>	<b>680,2</b>	<b>145,00</b>

[Die Berechnungen für die Abweichungen in € und % wurden mit den tatsächlichen Zahlen durchgeführt. Danach wurde auf T€ gerundet. Rundungsdifferenzen sind entstanden.]

# ZENO - ZukunftsEnergieNordoberpfalz GmbH

## Allgemeine Angaben

Rechtsform :	Gesellschaft mit beschränkter Haftung
Sitz :	Floß
Anschrift :	Rathausplatz 3 92685 Floß
Gründung :	23.02.2012
Geschäftsjahr :	Kalenderjahr

## Gegenstand des Unternehmens

Entwicklung und Verwirklichung von Erneuerbaren-Energien-Projekten in der Region der Nord-oberpfalz in Zusammenarbeit verschiedener Kommunen.

## Beteiligungsverhältnisse

Stammkapital	45.000,00 €	
Kommunalunternehmen Stadtwerke Weiden i.d.OPf. AÖR	5.000,00 €	11,11 %
Mittelbare Beteiligung der Stadt Weiden i.d.OPf.		11,11 %

## Besetzung der Organe (aktuell)

**Geschäftsführung:** Johann Riedl  
Reinhard Gayer

**Aufsichtsratsmitglieder:** Reiner Gäbl  
Günter Stich –Aufsichtsratsvorsitzender-  
Johann Kick (bis 02.08.2015)  
Kurt Seggwiß  
Anton Kappl  
Markus Ludwig  
Thomas Meiler (ab 03.08.2015)  
Ulrich Roth (ab 03.08.2015)

## **Gesamtbezüge der Mitglieder der Geschäftsführung**

Die Geschäftsführung erhielt keine Bezüge.  
Die Aufsichtsratsvergütung belief sich auf 262,50€.

## **Lage des Unternehmens (Stand: 31.12.2015)**

Die Geschäftstätigkeit wurde in 2015 durchgehend ausgeübt. Die Finanzlage ist bei einem Eigenkapitalanteil von 77,9 % als überdurchschnittlich zu bezeichnen.

## **Kreditaufnahme im Geschäftsjahr 2015**

Es wurden in 2015 keine Kredite aufgenommen.

## Daten der Bilanz

<b>Aktiva</b>	2015	2014	Abweichungen 2015 zu 2014	
	T€	T€	in T€	in %
<b>Anlagevermögen:</b>				
Sachanlagen	5,7	4,3	1,4	32,56
<b>Forderungen u. sonst. Vermögensgegen.</b>	78,3	98,9	-20,6	-20,83
<b>Flüssige Mittel</b>	37,0	57,6	-20,6	-35,76
<b>Rechnungsabgrenzungsposten</b>	1,4	1,0	0,4	40,00
<b>Bilanzsumme</b>	122,4	161,8	-39,4	-24,35

<b>Passiva</b>	2015	2014	Abweichungen 2015 zu 2014	
	T€	T€	in T€	in %
<b>Eigenkapital:</b>				
Gezeichnetes Kapital	45,0	40,0	0,0	0,00
Jahresfehlbetrag	49,0	30,8	18,2	59,09
Jahresüberschuss	1,4	18,2	-16,8	-92,31
Rückstellungen	1,5	6,0	-4,5	-75,00
Verbindlichkeiten	25,6	66,9	-41,3	-61,73
<b>Bilanzsumme</b>	122,4	161,8	-39,4	-24,35

[Die Berechnungen für die Abweichungen in € und % wurden mit den tatsächlichen Zahlen durchgeführt. Danach wurde auf T€ gerundet. Rundungsdifferenzen sind entstanden.]



## Daten der Gewinn- und Verlustrechnung

	2015	2014	Abweichungen 2015 zu 2014	
	T€	T€	in T€	in %
<b>Umsatzerlöse</b>	46,9	70,9	24,0	-33,85
+ Sonst. betriebliche Erträge	71,8	59,4	12,4	20,88
- Materialaufwand	0,0	0,0	0,0	0,00
- Personalaufwand	16,0	9,3	6,7	72,04
- Abschreibungen	0,5	0,8	-0,3	-37,50
- Sonst. betriebliche Aufwendungen	99,5	91,8	7,7	8,39
+ Sonst. Zinsen und ähnliche Erträge	0,0	0,0	0,0	0,00
<b>Ergebnis der gewöhnlichen Geschäftstätigkeit</b>	-0,4	28,5	-28,9	-101,40
- Steuern vom Einkommen und Ertrag	-1,8	10,3	-12,1	-117,48
<b>Jahresüberschuss, -fehlbetrag</b>	1,4	18,2	-16,8	-92,31

[Die Berechnungen für die Abweichungen in € und % wurden mit den tatsächlichen Zahlen durchgeführt. Danach wurde auf T€ gerundet. Rundungsdifferenzen sind entstanden.]

# Sonnenpark Tännenberg GmbH & Co. KG

## Allgemeine Angaben

Rechtsform : Gesellschaft mit beschränkter Haftung  
Sitz : Weiden i.d.OPf.  
Anschrift : Pfreimder Straße 1  
92723 Tännenberg  
Gründung : 24.April 2012  
Geschäftsjahr : Kalenderjahr

## Gegenstand des Unternehmens

Betrieb einer Solaranlage in Tännenberg.

## Beteiligungsverhältnisse

Stammkapital	27.440,00 €	
Kommunalunternehmen Stadtwerke Weiden i.d.OPf. AöR	6.720,00 €	24,49 %
Mittelbare Beteiligung der Stadt Weiden i.d.OPf.		24,49 %

## Besetzung der Organe (aktuell)

Geschäftsführung: Reinhard Gayer  
Johann Riedl

## Gesamtbezüge der Mitglieder der Geschäftsführung

Von der Schutzklausel gem. § 286 Abs. 4 HGB wurde Gebrauch gemacht.

## **Lage des Unternehmens (Stand: 31.12.2015)**

Aufgrund der positiven Sonneneinstrahlung in 2015 ist das Ergebnis im Wirtschaftsjahr 2015 höher als geplant. Der Eigenkapitalanteil der Gesellschaft beträgt zum 31.12.2015 überdurchschnittliche 97%. Das Ergebnis nach Steuern beträgt 496.056,13€. Insgesamt kann die wirtschaftliche Lage des Unternehmens als gut bezeichnet werden.

Im Jahr 2015 wurden aufgrund der guten Sonneneinstrahlung 4.917.189 kwh (Vorjahr 4.824.026 kwh) ins Netz eingespeist und liegt damit erheblich über den Worst-Case-Szenarien der Unternehmung. Die Erträge liegen bei einem Ergebnis nach Steuern von 417.875,06 € (Vorjahr 496.056,13 €). Der Eigenkapitalanteil beträgt zum 31.12.2015 rund 97%. Ersatzinvestitionen sind über eine Rücklage, andere Risiken über entsprechende Versicherungen abgesichert.

Die Anlage kann aufgrund der eingespeisten Menge rund 1000 Vier-Personen-Haushalte mit Strom versorgen. Die dabei eingesparte Menge an CO2 beträgt rund 3260 Tonnen.

## **Kreditaufnahme im Geschäftsjahr 2015**

Es wurden keine Kredite aufgenommen.

## Daten der Bilanz

<b>Aktiva</b>	2015	2014	Abweichungen 2015 zu 2014	
	T€	T€	in T€	in %
<b>Anlagevermögen:</b>				
Sachanlagen	7.494,4	7.961,4	-467,0	-5,87
<b>Umlaufvermögen:</b>				
Forderungen u. sonst. Vermögensgegen.	41,9	29,9	12,0	40,13
Flüssige Mittel	94,2	76,5	17,7	23,14
<b>Rechnungsabgrenzungsposten</b>	12,3	15,1	-2,8	-18,54
<b>Bilanzsumme</b>	7.642,9	8.082,9	-440,0	-5,44

<b>Passiva</b>	2015	2014	Abweichungen 2015 zu 2014	
	T€	T€	in T€	in %
<b>Eigenkapital:</b>				
Gezeichnetes Kapital	27,4	27,4	0,0	0,00
Kapitalrücklage	7.387,3	7.744,3	-357,0	-4,61
Ergebnisrücklage	34,8	22,3	12,5	56,05
Rückstellungen	67,9	33,4	34,5	103,29
Verbindlichkeiten	125,4	255,5	-130,1	-50,92
<b>Bilanzsumme</b>	7.642,9	8.082,9	-440,0	-5,44

[Die Berechnungen für die Abweichungen in € und % wurden mit den tatsächlichen Zahlen durchgeführt. Danach wurde auf T€ gerundet. Rundungsdifferenzen sind entstanden.]

## Daten der Gewinn- und Verlustrechnung

	2015	2014	Abweichungen 2015 zu 2014	
	T€	T€	in T€	in %
<b>Umsatzerlöse</b>	1.098,2	1.072,5	25,7	2,40
+ Sonst. betriebliche Erträge	0,5	55,0	-54,5	-99,09
- Materialaufwand	54,5	51,4	3,1	6,03
- Personalaufwand	0,0	0,0	0,0	0,00
- Abschreibungen	467,0	466,2	0,8	0,17
- Sonst. betriebliche Aufwendungen	118,7	121,7	-3,0	-2,47
+ Sonst. Zinsen und ähnliche Erträge	1,9	8,5	-6,6	-77,65
<b>Ergebnis der gewöhnlichen Geschäftstätigkeit</b>	<b>460,3</b>	<b>495,1</b>	<b>-34,8</b>	<b>-7,03</b>
- Steuern	42,0	-1,0	43,0	-4300,00
<b>Jahresüberschuss, -fehlbetrag</b>	<b>417,9</b>	<b>496,1</b>	<b>-78,2</b>	<b>-15,76</b>
- Einstellung in Gewinnrücklage	12,5	14,9	-2,4	-16,11
- Belastung auf Kapitalkonten	405,4	-481,2	886,6	-184,25
<b>Bilanzgewinn/-verlust</b>	<b>0,0</b>	<b>0,0</b>	<b>0,0</b>	<b>0,00</b>

[Die Berechnungen für die Abweichungen in € und % wurden mit den tatsächlichen Zahlen durchgeführt. Danach wurde auf T€ gerundet. Rundungsdifferenzen sind entstanden.]

# Sonnenpark Hütten GmbH&Co. KG

## Allgemeine Angaben

Rechtsform : Kommanditgesellschaft

Sitz : Weiden i.d.OPf.

Anschrift : Gaswerkstraße 20  
92637 Weiden i.d.OPf.

Gründung : 18.02.2014

Geschäftsjahr : Kalenderjahr

## Gegenstand des Unternehmens

Betrieb einer Solaranlage in Hütten, Landkreis Neustadt a.d.Waldnaab.

## Beteiligungsverhältnisse

Kommunalunternehmen Stadtwerke Weiden i.d.OPf. AöR	3.100.000,00 €	50,67 %
Kommunalbetrieb Floß	50.000,00 €	0,82 %
Bürgerenergiegenossenschaft Zeno eG	100.000,00 €	1,64 %
Private Investoren	2.866.000 €	46,87 %
Mittelbare Beteiligung der Stadt Weiden i.d.OPf.		50,67 %

## Besetzung der Organe (31.12.2015)

**Geschäftsführung:** Reinhard Gayer  
Johann Riedl

## **Gesamtbezüge der Mitglieder der Geschäftsführung**

Von der Schutzklausel gem. § 286 Abs. 4 HGB wurde Gebrauch gemacht.

## **Lage des Unternehmens (Stand: 31.12.2015)**

Im Jahr 2015 wurden aufgrund der guten Sonneneinstrahlung 16.798.692 kwh (Vorjahr 16.261.896 kwh) ins Netz eingespeist und liegt damit erheblich über den Worst-Case-Szenarien der Unternehmung. Die Erträge steigen entsprechend der höheren Einspeisemenge auf ein Ergebnis nach Steuern von 686.386,23 € (Vorjahr 417.236,25 €). Der Eigenkapitalanteil beträgt zum 31.12.2015 22,18%. Ersatzinvestitionen sind über eine Rücklage, andere Risiken über entsprechende Versicherungen abgesichert.

Die Anlage kann aufgrund der eingespeisten Menge rund 3600 Vier-Personen-Haushalte mit Strom versorgen. Die dabei eingesparte Menge an CO2 beträgt rund 11.200 Tonnen.

## **Kreditaufnahme im Geschäftsjahr 2015**

Es wurden keine Kredite aufgenommen.

## Daten der Bilanz

<b>Aktiva</b>	2015	2014	Abweichungen 2015 zu 2014	
	T€	T€	in T€	in %
<b>Anlagevermögen:</b>				
Immaterielle Vermögensgegenstände	1.876,6	1.987,0	-110,4	-5,56
Sachanlagen	22.550,2	23.874,7	-1324,5	-5,55
Umlaufvermögen:	18,5	25,5	-7,0	-27,45
<b>Forderungen u. sonst. Vermögensgegen.</b>	16,7	25,7	-9,0	-35,02
<b>Flüssige Mittel</b>	1.892,9	1.842,0	50,9	2,76
<b>Rechnungsabgrenzungsposten</b>	1.468,2	1.559,7	-91,5	-5,87
<b>Bilanzsumme</b>	<b>27.823,0</b>	<b>29.314,5</b>	<b>-1491,5</b>	<b>-5,09</b>

<b>Passiva</b>	2015	2014	Abweichungen 2015 zu 2014	
	T€	T€	in T€	in %
<b>Eigenkapital:</b>				
Gezeichnetes Kapital	6.116,0	6.116,0	0,0	0,00
Verlustvortrag Kommanditisten	0,0	0,0	0,0	0,00
Ergebnisrücklage	56,7	22,4	34,3	153,13
Rückstellungen	83,8	159,6	-75,8	-47,49
Verbindlichkeiten	21.566,5	23.016,5	-1450,0	-6,30
<b>Bilanzsumme</b>	<b>27.823,0</b>	<b>29.314,5</b>	<b>-1491,5</b>	<b>-5,09</b>

[Die Berechnungen für die Abweichungen in € und % wurden mit den tatsächlichen Zahlen durchgeführt. Danach wurde auf T€ gerundet. Rundungsdifferenzen sind entstanden.]



## Daten der Gewinn- und Verlustrechnung

	2015	2014	Abweichungen 2015 zu 2014	
	T€	T€	in T€	in %
<b>Umsatzerlöse</b>	3.194,2	3.070,2	124,0	4,04
+ Sonst. betriebliche Erträge	1,0	3,9	-2,9	-74,36
- Materialaufwand	123,8	165,7	-41,9	-25,29
- <b>Abschreibungen</b>	1.436,8	1.436,8	0,0	0,00
- <b>Sonst. betriebliche Aufwendungen</b>	185,9	211,3	-25,4	-12,02
+ <b>Sonst. Zinsen und ähnliche Erträge</b>	5,4	11,5	-6,1	-53,04
- <b>Zinsen und ähnliche Aufwendungen</b>	711,3	763,7	-52,4	-6,86
<b>Ergebnis der gewöhnlichen Geschäftstätigkeit</b>	742,6	508,3	234,3	46,09
- <b>Steuern</b>	56,3	91,0	-34,7	-38,13
<b>Jahresüberschuss, -fehlbetrag</b>	686,4	417,2	269,2	64,53
- <b>Einstellung in Rücklage</b>	34,3	20,9	13,4	64,11
- <b>Belastung auf Kapitalkonten</b>	0,0	0,0	0,0	0,00
- <b>Gutschrift auf Verrechnungskonten</b>	652,1	396,4	255,7	64,51
<b>Bilanzgewinn/-verlust</b>	0,0	0,0	0,0	0,00

[Die Berechnungen für die Abweichungen in € und % wurden mit den tatsächlichen Zahlen durchgeführt. Danach wurde auf T€ gerundet. Rundungsdifferenzen sind entstanden.]

# Be-On eingetragene Genossenschaft

## Allgemeine Angaben

Rechtsform : eingetragene Genossenschaft  
Sitz : Weiden i.d.OPf.  
Anschrift : Bernhard-Suttner-Straße 4  
92637 Weiden  
Gründung : 01.07.2010  
Geschäftsjahr : Kalenderjahr

## Gegenstand des Unternehmens

Errichtung und Unterhaltung von Anlagen zur Erzeugung regenerativer Energie, insbesondere Photovoltaikanlagen, sowie die Produktion und der Vertrieb regenerativer Energien, insbesondere Photovoltaik.

## Beteiligungsverhältnisse

Ausgegebene Anteile	450	
Anteile Stadt Weiden i.d.OPf.	50	11,11 %

## Besetzung der Organe (aktuell)

**Vorstand:** Martin Lang  
Hubert Hösl  
**Aufsichtsrat:** Reinhard Hese – Aufsichtsratsvorsitzender -  
Matthias Rösch  
Kurt Seggewiss  
Veit Wagner  
Stephan Korb  
Reinhard Meier  
Michael Bihler  
Michael Bäumlner

## Gesamtbezüge der Mitglieder der Geschäftsführung

Die Geschäftsführung erhielt keine Bezüge.

## Lage des Unternehmens (Stand: 31.12.2015)

Die Geschäftstätigkeit wurde im gesamten Geschäftsjahr ausgeübt. Die Liquidität der Genossenschaft war gegeben.

## Daten der Bilanz

<b>Aktiva</b>	2015	2014	Abweichungen 2015 zu 2014	
	T€	T€	in T€	in %
<b>Anlagevermögen:</b>				
Sachanlagen	569,4	605,4	-36,0	-5,95
<b>Umlaufvermögen:</b>				
<b>Forderungen u. sonst. Vermögensgegen.</b>	3,6	5,8	-2,2	-37,93
<b>Flüssige Mittel</b>	82,4	63,0	19,4	30,79
<b>Rechnungsabgrenzungsposten</b>	2,6	2,1	0,5	23,81
<b>Bilanzsumme</b>	658,0	685,7	-27,7	-4,04

<b>Passiva</b>	2015	2014	Abweichungen 2015 zu 2014	
	T€	T€	in T€	in %
<b>Eigenkapital:</b>				
Gezeichnetes Kapital	432,0	438,7	-6,7	-1,53
Kapitalrücklage	-11,0	0,2	-11,2	-5600,00
Verlustvortrag	8,6	-1,8	10,4	-577,78
Jahresüberschuss	17,2	13,3	3,9	29,32
Rückstellungen	6,2	7,6	-1,4	-18,42
Verbindlichkeiten	203,3	226,7	-23,4	-10,32
<b>Bilanzsumme</b>	658,0	685,7	-27,7	-4,04

[Die Berechnungen für die Abweichungen in € und % wurden mit den tatsächlichen Zahlen durchgeführt. Danach wurde auf T€ gerundet. Rundungsdifferenzen sind entstanden.]

# Max-Reger Congress & Event GmbH

## Allgemeine Angaben

Rechtsform	:	Gesellschaft mit beschränkter Haftung
Sitz	:	Weiden
Anschrift	:	Dr.-Pfleger-Straße 17 92637 Weiden
Gründung	:	19.03.2015
Geschäftsjahr	:	Kalenderjahr

## Gegenstand des Unternehmens

Vermietung von Örtlichkeiten für Konzerte, Opern, Ballett- und Theateraufführungen, Feste, Bälle, Ausstellungen sowie Versammlungen, Tagungen und Kongresse aller Art und durchführbarer Größe, sowie für Kegelveranstaltungen in der vorhandenen Anlage in der Stadt Weiden i.d.OPf. Dies dient der Bereicherung des kulturellen, gesellschaftlichen und wirtschaftlichen Lebens in der Stadt Weiden i.d.OPf.

## Beteiligungsverhältnisse

Stammkapital	26.000,00 €	
Stadt Weiden i.d.OPf.	26.000,00€	100,0 %

## Besetzung der Organe (aktuell)

Aufsichtsratsvorsitzender:	Oberbürgermeister Kurt Seggewiß
Aufsichtsräte:	Florian Graf Karl-Heinz Schell Wolfgang Pausch Alois Lukas Reinhold Wildenauer Karl Bärnklaus
Geschäftsführer:	Johannes Häring

## **Gesamtbezüge der Mitglieder der Geschäftsführung**

Auf die Angaben gem. § 285 Nr. 9a HGB wurde unter Inanspruchnahme von § 286 Abs. 4 HGB verzichtet.

## **Lage des Unternehmens (Stand: 31.12.2015)**

Die Max-Reger-Halle wurde zum 07.04.2015 von einem Regiebetrieb der Stadt Weiden i.d.OPf. in die Privatrechtsform einer GmbH überführt. Ziel dieser Überführung ist dabei die Wirtschaftlichkeit der Unternehmung zu erhöhen und die notwendigen Betriebsmittelzuschüsse der Stadt Weiden i.d.OPf. zu verringern. Mit Ausgliederungsvertrag vom 30.11.2015 wurde rückwirkend zum 01.04.2015 das Eigentum des vormaligen Regiebetriebs Max-Reger-Halle der GmbH überlassen. Die durch die Übertragung der Vermögensgegenstände spiegelt sich in der hohen Eigenkapitalquote von 98,5 % wieder, wodurch die Gesellschaft nahezu vollständig eigenfinanziert ist.

Das Geschäftsjahr 2015 ist das erste abgeschlossen Jahr, wodurch Vergleiche zu Vorjahren, auch mit dem Regiebetrieb Max-Reger-Halle nicht, oder nicht aussagekräftig getroffen werden können.

Die Gesellschaft wird auch zukünftig dauerhaft defizitär und auf Kapitalzuflüsse der Gesellschafterin Stadt Weiden i.d.OPf. angewiesen sein.

## **Kreditaufnahme im Geschäftsjahr 2015**

Es wurden in 2015 keine Kredite aufgenommen.

## Daten der Bilanz

<b>Aktiva</b>	2015	2015	Abweichungen	
	T€	T€	in T€	in %
<b>Anlagevermögen:</b>				
Sachanlagen	14.695,4	0,0	14.695,4	X
<b>Forderungen u. sonst. Vermögensgegen.</b>	564,9	0,0	564,9	X
<b>Flüssige Mittel</b>	169,0	25,0	144,0	X
<b>Rechnungsabgrenzungsposten</b>	0,5	0,0	0,5	X
<b>Bilanzsumme</b>	<b>15.429,8</b>	<b>25,0</b>	<b>15.404,8</b>	<b>X</b>

<b>Passiva</b>	2015	2015	Abweichungen	
	T€	T€	in T€	in %
<b>Eigenkapital:</b>				
Gezeichnetes Kapital	26,0	25,0	1,0	X
Kapitalrücklage	16.251,1	0,0	16.251,1	X
Jahresfehlbetrag	1.073,1	0,0	1.073,1	X
Rückstellungen	123,2	0,0	123,2	X
Verbindlichkeiten	102,6	0,0	102,6	X
<b>Bilanzsumme</b>	<b>15.429,8</b>	<b>25,0</b>	<b>15.404,8</b>	<b>X</b>

[Die Berechnungen für die Abweichungen in € und % wurden mit den tatsächlichen Zahlen durchgeführt. Danach wurde auf T€ gerundet. Rundungsdifferenzen sind entstanden.]

## Daten der Gewinn- und Verlustrechnung

	2015	2015	Abweichungen 2015 zu 2015	
	T€	T€	in T€	in %
<b>Umsatzerlöse</b>	376,0	X	-	-
+ Sonst. betriebliche Erträge	57,0	X	-	-
- Materialaufwand	32,1	X	-	-
- Personalaufwand	507,2	X	-	-
- Abschreibungen	516,7	X	-	-
- Sonst. betriebliche Aufwendungen	450,1	X	-	-
+ Sonst. Zinsen und ähnliche Erträge	0,0	X	-	-
<b>Ergebnis der gewöhnlichen Geschäftstätigkeit</b>	-1.073,1	X	-	-
- Steuern vom Einkommen und Ertrag	0,0	X	-	-
<b>Jahresüberschuss, -fehlbetrag</b>	-1.073,1	X	-	-

[Die Berechnungen für die Abweichungen in € und % wurden mit den tatsächlichen Zahlen durchgeführt. Danach wurde auf T€ gerundet. Rundungsdifferenzen sind entstanden.]